



広報

ANNOUNCEMENT-ISHIKAWA

い し か わ

町が好き、人が好き、
みんなで作る町が一番好き

1999- **6** June

●第473号

平成11年6月1日発行



SAKURA



SUGI



UGUISU

C O N T E N T S

- さくらの香りに誘われて — ②
- 平成11年度行政区長決まる — ⑤
- 在宅介護を活用してください — ⑧
- 連載・介護保険 — ⑩
- 町史編纂室だより — ⑪
- 町のわだい — ⑫
- みんなの広場 — ⑭
- お知らせコーナー — ⑯





桜が咲き乱れるあさひ公園の夕暮れ時には、親子連れが散歩しながら川で水遊び…。



サクラの満開時期は、天候にも恵まれ心地よい風に頬をくすぐられながら、花見をした記憶もまだ新しいことでしょう。サクラの香りに誘われて、各地を巡り歩いた方も多かったようです。サクラは、春の訪れとともに多くの人々を、その美しさで魅了してくれます。そんな、いしかわのサクラを守り育てることも必要です。今月号では、皆さんに親しまれているサクラについて紹介します。

世界でもっとも美しいサクラ

日本各地の山野に多くあるサクラは、非常に変化に富んでいて、世界において最も美しいサクラの中心になっています。昔から詩歌や絵画の題材になったり、社寺や庭園に植えられ、日本人の生活に深く結びついてきました。

古い時代には単に花といえばサクラをさし、「日本書紀」にすでにサクラの記載があるほどです。当時は自然にあるものを眺めるほか、野生のサクラ類、主としてヤマザクラが植えられているにすぎないのですが、室町時代以降になると多くの園芸品

種が作られ、植栽して観賞するようになりました。江戸時代になると、さらに多くの園芸品種が作りだされ、品種名を入れたり、絵を描くことが盛んに行われました。

「万葉集」には、ハギ、ウメの順で100首をこえますが、サクラは40首余りあり、「古今和歌集」にはウメよりサクラが多くでてきます。また、サクラの花盛りは、それがイネの豊かな実りを表現していることから、その年の稲作への期待が込められていました。

日本人にとって、サクラは生活の一部として用いられ、今でも、その風習が多く残されています。

阿部 武さん(教諭)

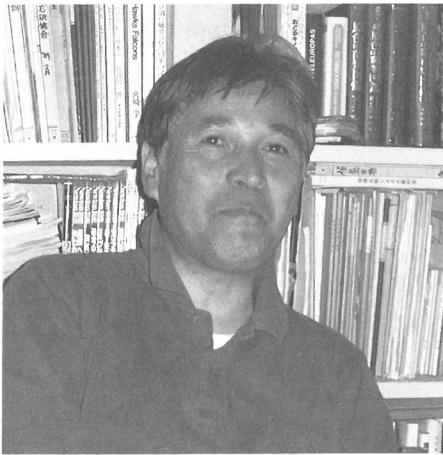

阿部 武(県立郡山高等学校教諭)福島大学卒。昭和45年石川町に移住。現在、県環境アドバイザー、県レッドデータブック両性八虫類分科会編集委員、町文化財保護審議委員、町廃棄物減量等推進審議会委員、その他植物関係等で活躍中。

北国の人々に 農作業の開始を知らせるサクラ

種まき桜

冬枯れの茶色に煙る雑木林で、他の木々に先駆け薄紅の花をつける桜は、春を待ちかねた北国の人々に農作業の開始を知らせ続けてきた。桜のつぼみは、前年の秋、木々が紅葉する時にはもう準備されているというから、春になり日差しが伸び、暖かくなればつぼみが育ち何時でも咲けることになる。その土地の毎日の気温の合計が開花日を決めているようだ。天気を相手に生きる農家の人にとっては、種をまく日や収穫の時期を決める積算温度が大事な情報なのだ。その年の暖かさの具合に合わせて正確に花をつける桜は、遠くの

山の雪型と同様、種まきの時期を知らせてくれる大事な花だったのだらう。

高田桜は県内では三春の滝桜につぐ名木で、県の天然記念物指定を受けている樹齢約500年のエドヒガンの古木である。現在は枝の一部が折れ、住持の見事さはないが毎年回りのソメイヨシノに少し遅れて鮮やかな薄紅の小さい花を枝いっぱいにつけている。

口伝えでは、石川大和守がこの地を領した時植えたと伝えられている。しかし、石川の雑木林にはヤマザクラに混じってエドヒガンがあり、各地にエドヒガンの大木が残ることから、自然木の可能性もある。

昭和45年春、縁あって石川町に転勤してきて、新町の今出川沿いにある家を借り所帯を持った。毎春、花の季節、散歩で巡った北須川と今出川沿いのソメイヨシノの花のトンネルは、何年経っても忘れがたいものがある。今年、久しぶりに花の季節高田桜を尋ねた。以前に比べ枝も折れ小振りな樹勢だが、根本に立つと凛とした古木の持つ威厳のようなものを感じた。しかし、それがかえって労しさを増しているようにも思えた。

いしかわで見られる主なサクラ

サクラは、園芸種だけで約300種以上あり、その他を含めると500種を超えます。石川町には、何種類のサクラがあるのかは不明ですが、今回調査しただけでも6種類以上のサクラを見ることができました。その一部を紹介します。

| | | |
|--|--|--|
| <p>◆ソメイヨシノ◆</p> | <p>◆ベニシダレ◆</p> | <p>◆カンザン◆</p> |
| <p>ヒメイヨシノは、明治時代以降東京を中心として広く各地に植えられた。生長が早く、花は一重であるが淡紅色の大輪で花付きが良い。</p> | <p>シダレザクラは、エドヒガンの変種で枝が垂れ下がる点が異なる。淡紅白色のものが普通である。</p> | <p>カンザンは、江戸時代に作られ、サトザクラ性を中心になり、八重咲き品種をヤエザクラと通称している。一重、八重、千重があり、色彩も変化が多い。</p> |
| <p>◆ヒガンザクラ◆</p> | <p>◆ヒカンザクラ◆</p> | <p>◆エドヒガン◆</p> |
| <p>ヒガンザクラは、葉の出る前に淡紅色花を開き、エドヒガンに似る。</p> | <p>ヒカンザクラは、沖縄などの暖地に植えられるもので、石川町では町民グランド付近に植えられている。</p> | <p>エドヒガンは、本州、九州、四国に分布し、樹齢が長く大木となる。花はやや小形で淡紅白色、またはほとんど白色である。</p> |

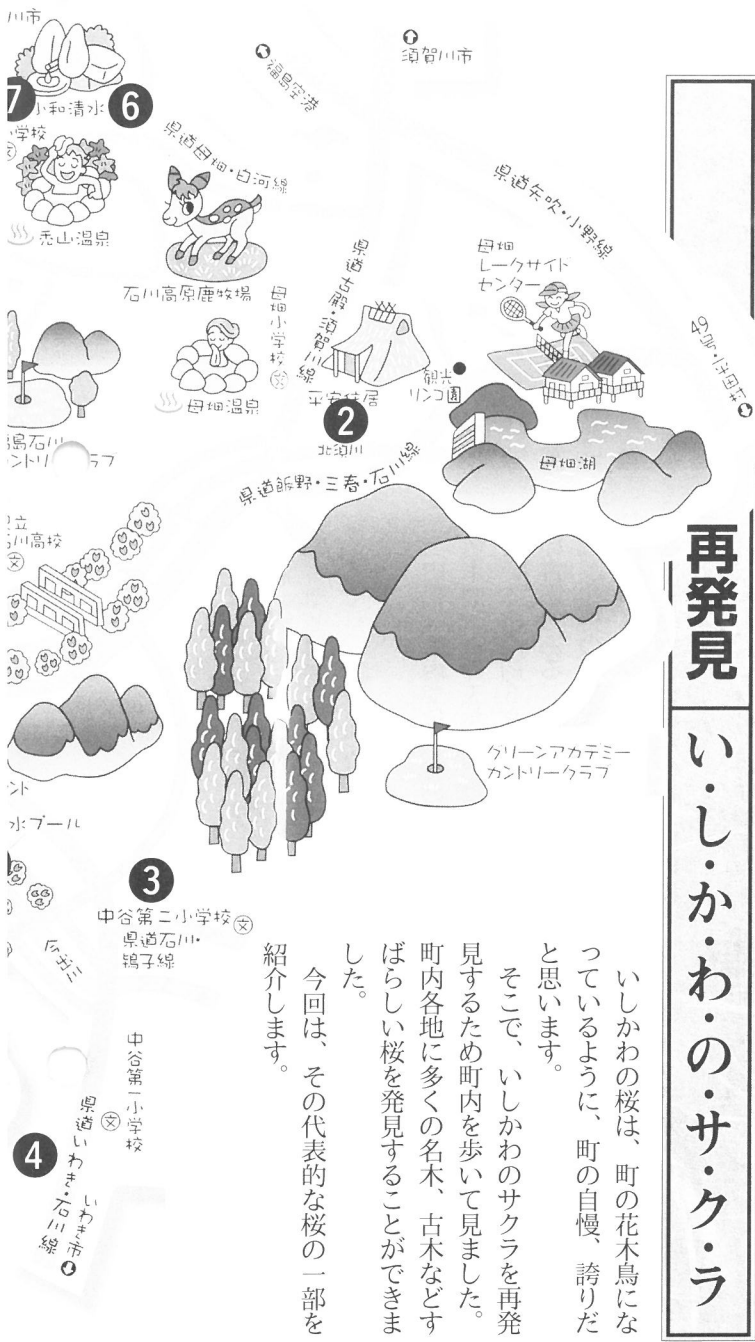

再発見 い・し・か・わ・の・サ・ク・ラ

いしかわの桜は、町の花木鳥になつていくように、町の自慢、誇りだと思ひます。
 そこで、いしかわのサクラを再発見するため町内を歩いて見ました。町内各地に多くの名木、古木などすばらしい桜を発見することができました。
 今回は、その代表的な桜の一部を紹介しつゝます。

① 高田桜



県指定の天然記念物。北須川沿岸、高田地区の高台にある樹齢約500年のエドヒガンザクラ。

② 八幡神社の桜



千五沢ダムに向かう途中、母畑保育所の近くにある八幡神社の回りには数本の古木がある。

③ 白坂下の桜

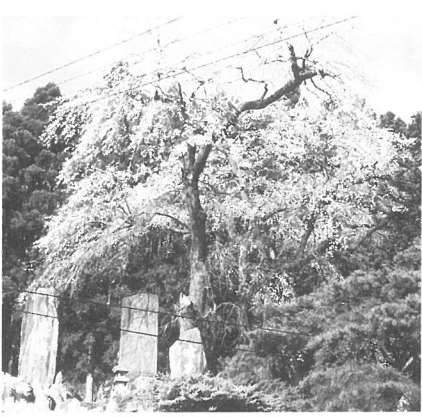

双里白坂下地区の忠魂碑の脇に、源義家が奥州征伐の際植え、その名跡を残すため植え替えたという。

④ 谷沢古内の桜



古殿方面に向かう谷沢地区の右手の高台に、約400前にその地区の先祖が、3本植えた古木の一つ。

⑤ あさひ公園の桜



桜に親しめる場所として公園も整備され、以前に増して親子連れなどが散歩を楽しむ所。



曲木川地区にあり春夏秋冬の年4回咲くという。珍しいこともあり見物客も多い。

⑦ 曲木の四季桜



沢井東内打地区、安養寺住職の墓地にある。地藏堂の桜として知られ、農家では種まきの目安としている。

⑧ 安養寺の桜



南山形羽入田地区、南山形小学校の付近の高台にある。枝垂れ様は、滝や傘をほうふつさせ見事である。

⑨ 南山形羽入田の桜



形見地区から石川小学校付近まで、川を挟みトンネルのようで見ごたえがある。

⑩ 今出川の桜



曲木の光国寺の境内にある古木。木が空洞になっていてアオダイショウが住んでいた言い伝えがある。

⑥ 光国寺の桜

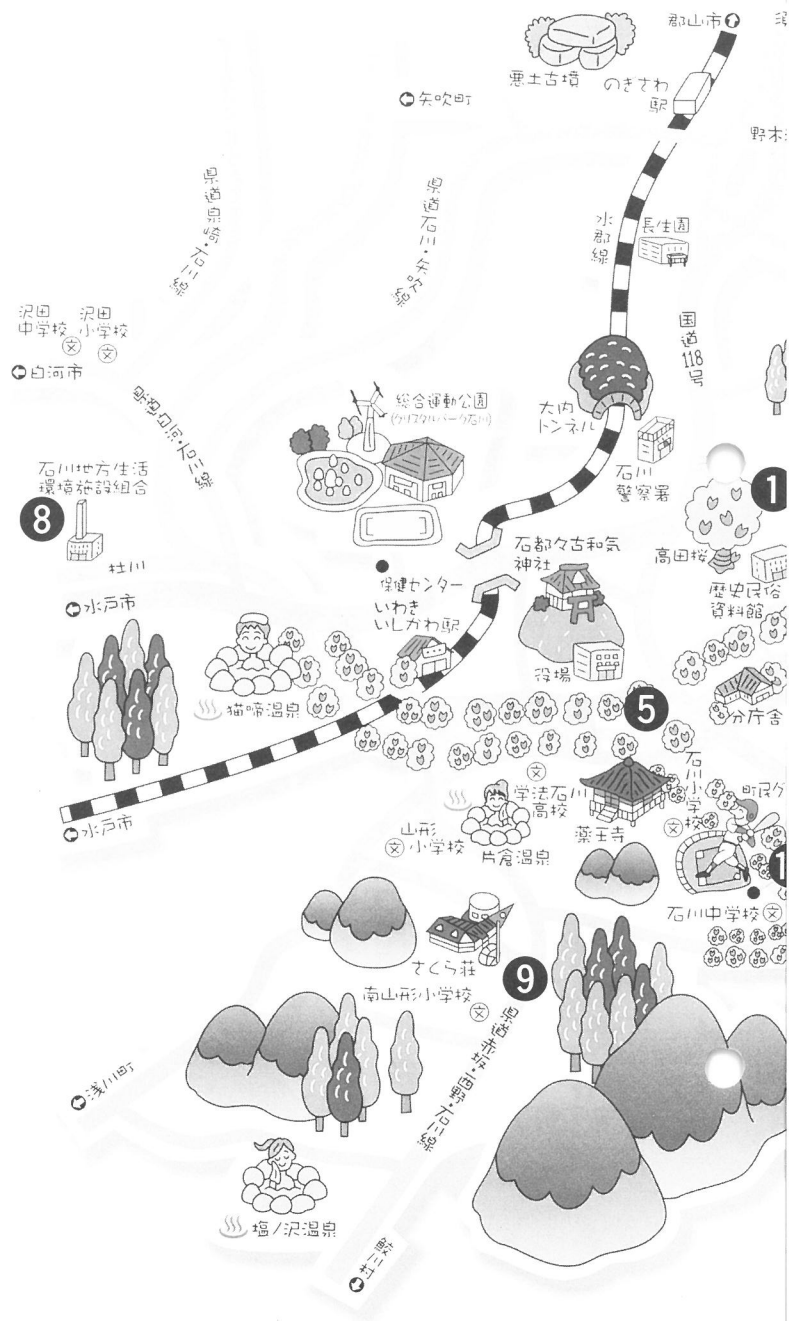

平成11年度行政区長決まる！

手と手をとって
元気あふれる町づくりを



平成11年度、行政区長の委嘱状交付式が4月21日に行われました。これから1年間41名の行政区長は地域の皆さんと町とを結ぶパイプ役として活躍します。また同日には、区長会総会も併せて開かれ、区長会の役員が、次のとおり決まりました。(敬称略)

会長▼芳賀浩
副会長▼古河 健、鈴木 広、中野莊一、相楽貞男、鈴木英夫、二平孝男
監事▼郷泰隆、平田文男、矢吹昭夫

馬場町



安藤 敬男
字立ヶ岡208-1

和久



有松 勝男
字下ノ内144

古町



芳賀 浩
字下泉151

新屋敷



遠藤 重勝
字新屋敷 99

北町



小林 佐吉
字北町59

当町



吉田 司郎
字当町95-7

新田



古河 健
字轡取4

新町



矢内 芳夫
字新町44-1

松木下



首藤 昌弘
字松木下102

下沢井



深谷 寅男
沢井字根宿206

三芦



荒明 健二
字鹿ノ坂89

猫啼



星 廣信
字松木下19-2

上沢井



常松 薫
沢井字高原177

南町



大平 善道
字南町72

王子平



渡辺 長生
字王子平 221-2

大池



塩沢富次男
沢井字大山平69-23

荒町



酒井 信夫
字下泉231



鈴木 英夫
母畑字七森237

上
母
畑



有賀 正明
形見字尾巻186

形
見



酒井 光巳
山形字松森184

山
形



鈴木 広
沢井字清水窪13

竹
柄



塩田 清吉
湯郷渡字米子平69

湯
郷
渡



小針 定夫
谷沢字坂ノ下192

谷
沢



須藤 栄
板橋字道ヶ作23

板
橋



鈴木 弘
沢井字山神163

古
内



平田 文男
北山字関場71

北
山



土田 源二
坂路字反ノ田55

坂
路



中野 荘一
南山形字中屋敷44

南
山
形



久和 弘
沢井字上ノ原13

中
央



二平 孝男
中野字竹下27

中
野



小湊 正秋
谷地字竹ノ花58

谷
地



添田 政
北山形字永宗田18

北
山
形



佐川 勝一
赤羽字浦29-2

赤
羽



矢吹 昭夫
曲木字戸ノ内79

曲
木



瀬谷 豊
中田字雁万田16

中
田



飛田 豊
双里字本宮53-1

本
宮



郷 泰隆
新屋敷字石船3-2

新
屋
敷



鈴木 茂正
塩沢字割田作34-44

塩
沢



渡辺 健三
母畑字樋田39

母
畑
第
一



相楽 貞男
双里字双里115

双
里



野内 一憲
新屋敷字鷹ノ巣58

鳥
内

石川町在宅介護支援センター

迅速・丁寧・いつも笑顔で思いやり

在宅介護支援センターは、在宅でお年寄りの世話をしている方、されている方に対して総合的な相談に応じています。各種の保健福祉サービスが円滑に受けられるように、役場、社会福祉協議会、保健センター、福祉施設、医療機関などの連絡調整を図り、サービスの提供へと結びつける仕事をしています。



どんなサービスが受けられるの？

例をあげてみましょう

〈問題点↓ニーズ〉

(対応策)

入浴をさせたいが
家族だけでは難しい

- ①ホームヘルプサービス
- ②移動入浴サービス
- ③デイサービス
- ④シヨートステイ
- ⑤自宅のお風呂を改装
(手すり取り付け、すのこ等)

このように、入浴させたいということに対してのサービスは、多岐に渡っています。

お年寄りの状態、そして家族の状況等を把握した上でよりよいサービスの提供へと結びつけていくのが、在宅介護支援センターの役割となっています。

困ったことがあったら相談

介護することで困ったこと、悩んでいることがありましたら、お気軽に相談してください。

個人の秘密は守ります。相談は無料です。

◆相談時間

月曜日から金曜日
午前8時30分から午後5時15分まで
※ただし、緊急の場合は24時間、いつでも受けられます。

◆相談方法

- ①電話でのご相談を申し受けます。
- ②直接、センターへもお越しになれます。
- ③必要に応じて訪問します。

◆場所

特別養護老人ホーム「さくら荘」内
石川町大字南山形字中野沢54
☎26-9255

◆職員紹介

所長 近内 長重
相談員 長谷川 信光
" 大井 浩子





老親の介護と仕事の両立

たとえば、こんな出来事があったらどうしたらいいのでしょうか。
 一年前、それまで田舎で一人暮らしをしていた80歳になる母を引き取りました。ところが先日、母が階段を踏み外して大たい骨を骨折してしまいました。わたしたち夫婦は共働きで、高校受験を控えた子どももいます。寝たきりにならないように在宅介護するには、妻に仕事を辞めてもらうしかないかと話し合っています。なんとか職場を辞めずに、介護できる方法はないでしょうか。

老親のリハビリを助け 公的支援の積極的活用を

今年、国連の定めた「国際高齢者年」。テーマは「すべての世代のための社会をめざして」です。高齢者はもちろん、障害者も含め、すべての人が共に暮らし、共に生きていくという「ノーマライゼーション」の理念の実現が求められています。

わが国では長い間、親の面倒は、家族が見るのが当たり前と考えられてきました。高齢者は、一日でも長く家族との普通の生活が続けられるように介護されることを望んでいます。

大切な家族の励まし

寝たきりになるのを防ぐにはま

ず、介護者自身がリハビリに積極的になることです。そのためには、ともするとめげてしまう介護者の気持ちを支える家族の温かい励ましが欠かせません。併せて、手すりを付けたリ段差をなくして車いすでも通れるようにしたりするなど、寝たきりにさせないよう工夫することも必要でしょう。

しかし、家族だけでの介護にはおのずと限界があります。そこで、いま求められているのが、「介護の社会化」です。介護を、地域全体で支えていこうという考え方で、老親のリハビリ援助と同時に、公的支援制度を積極的に活用してみましよう。自治体によってサービスの内容は異なりますが、たと



えばホームヘルパーの派遣やデイサービスの利用など、さまざまな支援体制がしだいに整備されてきています。

介護休業が制度化

また、仕事と育児の両立を目指した「育児休業法」が改正され、常時介護を必要とする状態にある家族一人につき、連続三か月の期間休業することができるよう「介護休業」が制度化されました。平成11年4月から、すべての事業主に対して義務化されています。この制度を活用するには、職場で手続きをとる必要があります。

原則として、介護休業は三か月間は無給となりますので、経済的にも圧迫されます。しかし、こうした制度や公的サービスを活用しましょう。

金婚式おめでとう しあわせ金婚夫婦表彰

結婚して50年今年めでたく金婚式を迎えるご夫婦の皆さんを祝福し、次により賞状と記念の「おしどり金メダル」をお贈りします。

〒26-9124
 または、町老人クラブ連合会事務局
 ☎26-2073

◆主催
 福島県老人クラブ連合会・福島民報社

◆後援

福島県・福島市長会・福島県町村会

○お申し込み

表彰該当者は、所定の用紙に必要事項を記入のうえ、各単位老人クラブまたは役場保健福祉課高齢福祉係にお申し込みください。申し込み用紙は、各単位老人クラブ、役場高齢福祉係にあります。

○受付期間

7月8日(木)まで

○表彰式

9月に各地で行われる敬老会の席上表彰します。

○お問い合わせ先

役場保健福祉課高齢福祉係

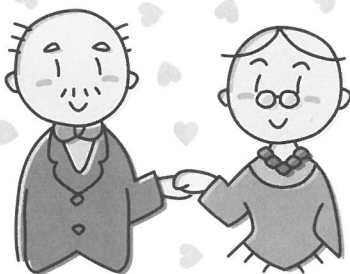

介護保険

その3



「在宅」サービスを をうけるとき

在宅でのサービスを希望した場合には、介護度によって、介護保険から受けられるサービスの限度額が決められることになります。

このサービスの限度額は月額で
・要支援 6万円程度

・要介護1 (部分的介護)

17万円程度

・要介護2 (中 度)

20万円程度

・要介護3 (重 度)

26万円程度

・要介護4 (最重度)

31万円程度

・要介護5 (過酷な介護を要する状態)

35万円程度

となります。

たとえば要介護5 (過酷な介護



を要する状態)のケースで、月35万円の限度額が認定され在宅を望んだ例をとってみましょう。

その場合受けられるサービスは、ホームヘルパーの派遣が滞在型2回、巡回型14回、訪問介護が8回、デイサービスが4回、ショートステイが一週間入所できることとなります。

ここに挙げたサービス内容は、あくまでも一つのモデルであり、実際には利用者に合ったケアプランを作成することになります。

利用料金は 一割負担

利用料金の一割は本人負担なので、このケースでは本人が月に3万5千円を負担し、残り31万5千円が介護保険から支払われることとなります。

「介護サービス」の種類について

町保健福祉課では、4月号から一年間、「介護保険制度」について、シリーズで掲載しています。

先月号では、「要介護認定」、「ケアプラン」についてお知らせしました。

要支援、要介護と認定されれば、ケアプランにもとづき、いよいよサービス提供が始まります。今回は認定された介護度によってどのようなサービスが受けられるかを説明します。

◎介護保険で受けられる在宅サービスの種類と主な内容

| | |
|-------------------|--|
| 訪問介護(ホームヘルプサービス) | ホームヘルパーが家庭を訪問して介護や家事などの身の回りの援助をする |
| 訪問入浴サービス | 巡回入浴車で家庭を訪問しての入浴介護 |
| 訪問介護サービス | 看護婦や保健婦が家庭を訪問して介護支援をする |
| 訪問・通所によるリハビリテーション | 理学療法士や作業療法士が家庭や施設での心身の機能を維持回復させるための機能訓練をする |
| 医学的管理療養などのサービス | 医師、歯科医師などによる療養上の管理指導 |
| デイサービス(日帰り介護) | デイサービスセンターによる入浴、食事、機能訓練 |
| ショートステイ(短期入所サービス) | 要介護者を介護施設で短期間介護する |
| デイケア | 医療機関などでの機能訓練をする |
| 日常生活用具の貸出と購入 | 介護用ベトナム車などの福祉用具の貸与や購入 |
| 住宅改修費の支給 | 家庭での手すりの取り付けや段差の解消などの小規模な改修の費用を支給する |
| 痴呆症高齢者のグループホーム | 共同生活を営む痴呆症高齢者に対する介護 |

限度額を超え る費用負担は

ケアプランは、介護保険から支払われる費用の限度額の範囲内で各種のサービスを組み合わせ作成するのが一般的ですが、認定を受けた人が「限度額以上のサービス

スを受けたい」と希望すれば、それも認めることにしています。

この場合、限度額を超えた費用については、本人が負担することになります。

今回は、施設サービスについて掲載する予定です。

まだまだ、わからない介護保険制度。介護保険のしくみや町の準備のようすをシリーズでお知らせしていきます。来月もご覧ください。



町史

編纂室だより 22

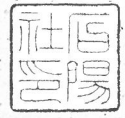

平成11年3月号で石仏などの調査を報告しましたが、今回もその続きとして大字北山字下村松の観音山の状態を報告し、地域の歴史を考えてみたいと思います。

入北山観音山の石仏群

信仰の丘

双里から今出川の溪流をさかのぼると、道路がT字路になっています。そこに地元で観音山とよばれている背後の山から続く丘があります。丘上に入北山観音堂があり、かたわらに清水が湧いています。岩石が露出する松の山で、神が宿るにはふさわしい所です。

大串啓次さんの調査によると、ここにさまざまな種類の石造物が54基も安置されています。

馬頭観音

54基のうち、半数以上の29基が馬頭観音（正しくは馬頭観世音菩薩）です。馬頭観音はインドの神に起源をもち、仏教にとりいられ日本にも伝来しました。元来は恐ろしい忿怒の形相をしています。路傍にみられるものは優しい慈悲相です。

軍馬の生産

造立の目的は馬の供養のため、峠や山道などの交通の難所、屋敷のなか、村のはずれや追分（分岐点）にたてられました。入北山観音山のもので、追分と交通の難所にあたるようです。町内の石仏でもっとも多いのが馬頭観音です。

観音山最古の馬頭観音は天保10年（一八三九）、最後は昭和29年（一九五四）のもので、これを江戸時代（近世）を別にして20年毎に区分してみましよう。

- ①江戸時代（近世） 4
- ②明治元年（一八六八） 5
- ③明治19年（一八八六） 5
- ④明治20年（一八八七） 5



- ④明治40年（一九〇七） 5
- ⑤昭和2年（一九二七） 5
- ⑥昭和21年（一九四六） 5
- ⑦昭和22年（一九四七） 5

右によると、馬が輸送や農耕にさかんに用いられたのは④の時期になります。しかし、軍隊が用いた馬も生産に大きく影響したようです。石川地方で耕転機が使われ始めたのは昭和34・5年ころからなので、⑥の時期の激減は軍馬の需要がなくなったことが原因とみられます。⑤には、昭和16年8月1日建立の初花号（大串長太）と谷号（鈴木勇次）の、同4月3日建立の高多号（添田多喜恵）の出征軍馬馬頭観音が含まれます。

さがしています**教育資料**
学務委員辞令、八校連合呂運動会などの戦前スポーツ賞状、明治・大正の卒業証書・教科書
☎26-9138

新首都

第33回

移転へ



21世紀のモデル都市

森にしずむ都市 ②

21世紀の日本の首都にふさわしい緑豊かで美しい景観です

新首都は、阿武隈地域の森のスカイラインに美しく溶け込むような都市づくりを行います。

このため、それぞれに特色ある機能を有する小さな街の集合体として整備し、建物は、森の地形に沿って、森の機能と美し

さを損なわないよう適切に配置します。

うるおいと安らぎを育む河川

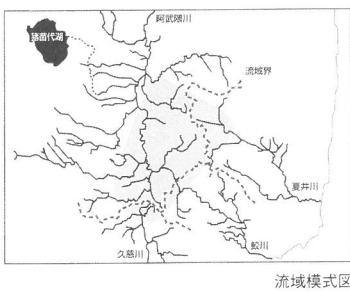

流域模式図

美しい山容を見せる蓬田岳



蓬田岳

広大な土地と豊富な緑

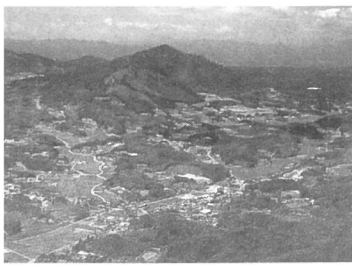

阿武隈地域の鳥瞰

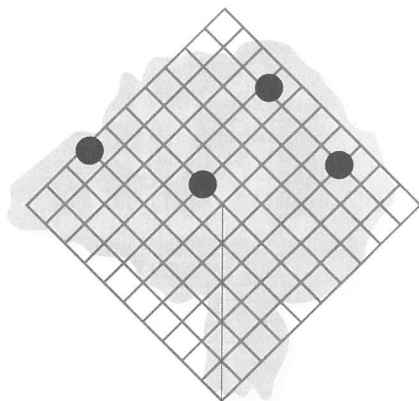

町のわだい

「町のわだい」はみなさんのコーナーです。身近に行われている楽しいイベントや明るい話題などを役場総務課までお寄せください。

快晴・桜まつり賑わう



町消防団が春の検閲式

第13回石川桜まつりが、のどかな日差しの中、桜が満開のあさひ公園で4月17日に行われました。今出川、北須川沿いの桜が町内を美しく色づけ、花見日よりなった桜まつりには親子連れなど多くの人で賑わいました。

会場には、露店がたち並び、にぎわうなか、ビンゴゲームやマスカみ大会で子供たちが楽しんで町消防団（永瀬謙助団長）の春季検閲式が母畑レクサイドセンターで4月18日に行われました。式では、永瀬団長が西牧立博町長を点検者に委嘱し、各分団ごとに通常点検を受け、今年新たに入団した44人を含む515人の団員が分列行進をし消防団の団結力をアピールしました。

なお、今春退団した鈴木善孝さ

いました。

また、昼下がりの桜ふぶぎに舞う芸能発表、幻想的な光で美しさを増した夜桜の下で行われた、恒例のカラオケ大会と訪れた人々は思い出に残る一日を過ごしていました。

ん（元本団副団長、佐川貞美さん（元中谷分団長）に町長感謝状が贈られました。また、永年勤続10年以上の団員32人には団長表彰が贈られました。受賞者は次のとおりです。（敬称略）

石川分団▼永沼寛道、鈴木憲和、生田目康治、小川一三、瓶善孝、矢吹満、前田由明、矢吹利男、樋口武彦、渡辺一夫、遠藤幸一、荻野春夫、木間秀市中谷分団▼小針重一、矢内秀和、我妻忠雄山橋分団▼小文男、遠藤一夫沢田分団▼山口千秋、小森武、阿部和義、吉田清真、郷勝彦、郷宏之、母畑分団▼渡辺正明、塩田晴久、木戸美幸、永沼弘司、野木沢分団▼瓶淳、相楽博、有賀実、曲山智重



花名=アジサイ



稲作の直播栽培にトライ



今年から稲作の直播栽培にトライを始めた新屋敷直播組合（郷三記雄会長）は4月26日から3日間、6・2畝の水田に専用田植機による植え付けをしました。

直播栽培により、従来の育苗作業がなくなり生産費の低減、労働時間の短縮を実現し、経営規模の拡大などが図れるようになりました。

農業団体などを中心に直播栽培普及の推進をして3年経過していますが、県全体での導入面積は平成10年度で623畝と全国でもトップの普及面積となっています。

今後は、JAあぶくま石川が中心に直播による米づくりの推進を続け、省力化農業の一つとして各地域に導入を呼びかけていく予定です。

地域おこし・ふるさと伝説祭

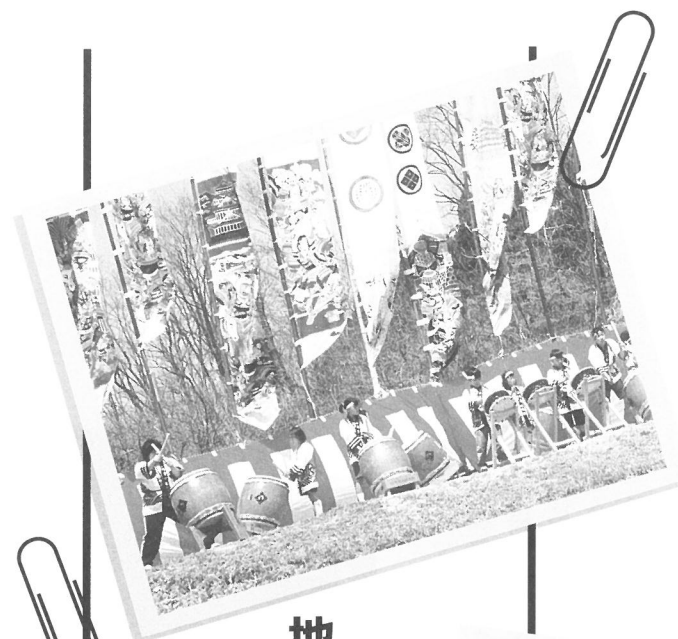

ふるさと伝説祭が、中野の国道118号線沿い藤田城跡で5月2日行われ、約100本のぼり旗のもと行われました。

地域おこしを進めている野木沢21世紀の会（円谷芳洋会長）の主催で行われ、今年で3回目となる開会式には約100人が出席し、二瓶隆雄実行委員長が「藤田城の保存と存在感を残して行きたい」

とあいさつしました。

学法石川高校弓道部の3人が開幕を告げる矢渡し式で矢を放ちました。また、野木沢小学校6年の児童11人が大蛇などを描いたのぼり旗を立てました。

また、平田村の菅布祢太鼓、古殿町の奥州古殿流鎗馬太鼓などが披露され見物者は五月晴れのなか伝統ある演奏を満喫していました。

自慢のロケットを飛ばす



第4回こどもの日記念ベトボトルロケット福島県大会が5月5日に母畑レークサイドセンターで70チーム280人が参加して行われました。

この大会は、石川ベトボトルクラブ協会（掛田勝暁会長）の主催で行われ、心配された雨も上がり、自慢のロケットを持ち寄り飛距離を競いあいました。

強い風に悩まされたものの、国内記録にわずか2トナリ10センチ届かない208・25トンの大記録で、「桐生PCA倶楽部」（群馬県）が優勝、石川支部の「ファウスト」チーム（南町・鹿岡真大さん）が185・88トンを準優勝しました。

この日は、連休の最終日でもあり、家族連れも多く思い思いに一日を楽しんでいました。

の 広 場



青春ど真中

飯塚留美さん(20歳) ● 中野字蛇石2



職業マ株マザックストーンの事務として勤務しています。
 ★今、情熱を傾けて取り組んでいることは何ですか
 冬はスノーボードでしたが、これからの季節に楽しめることを見つきたいです。
 ★将来の夢を聞かせてください
 自分でコーディネートした家を持ちたいです。それといろいろな所に行ってみたいです。
 ★町政に望むことは何ですか
 あさひ公園のように花が咲いて、

整備された場所がもっと増えて、きれいな町になってほしいです。
 ★最後に理想の男性のタイプは
 しっかりしてなさそうで、しっかりしている人。

次回は飯塚さんの紹介で

近内 淳さんです。

◆文化財紹介◆

ふるさとの宝物を探そう

野木沢地区



可惜橋 (あたら橋)
 石川町と玉川村の境

可惜橋は、中野字堀ノ内地区の国道百十八号線の石川町と玉川村との境にある。藤田城跡の北側を流れる藤田川にむかし架けられた橋であり、今は橋の面影はなく水門となっている。その上を国道百十八号線がはしっている。

その橋名の由来は、今から約九百年前の永承六年(一〇五一年)奥州後三年の役に八幡太郎義家が藤原一族の征のために軍を従い藤田城に陣を取り、先代頼家が川辺に勧請した八幡神社に参拝するため橋を渡ろうとし

た時に、この橋が丸木のまま渡してあるのを見て
 「石川の 館のふもとの丸木橋 けづらでかけし あたり橋かな」と言う和歌を詠んだことから、この橋を可惜橋(あたら橋)と呼ばれ、今もこの地区を俗にあたら橋と呼んでいる。

参考文献・野木沢風土記中野編



ほのぼのの二人三脚



このコーナーでは、
金婚式(結婚50年)を
迎えられたご夫婦を紹介
していきます。

<氏名>
斉藤 寛さん(80歳)
モリエさん(73歳)
住所：双里字神主13

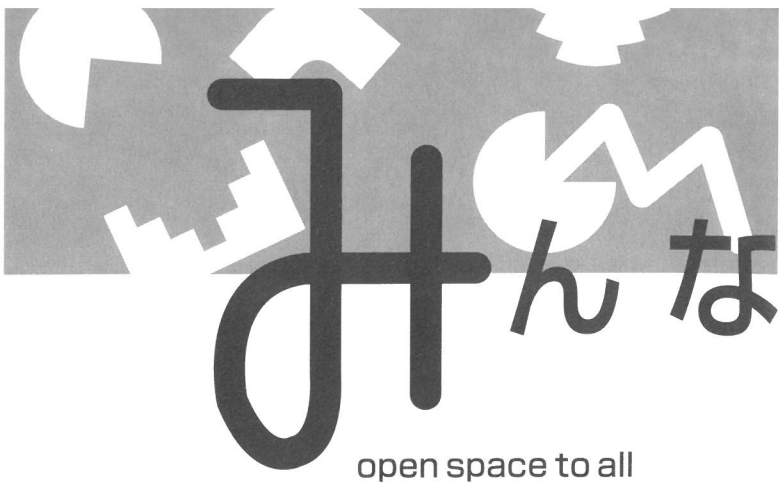

◆お子さんは何人ですか
子どもは2人授かり、孫が5人
になりました。
◆結婚されて50年、思い出を聞か
せてください
寛さん 私たちは昭和24年4月
に結婚しました。50年を振り返る
と、軍隊に行く前に習っていた木
工業を始めましたが、戦後の物不
足で木工業の仕事は忙しいほどあ
りました。妻は家業の手伝いなど
と共に子育てをしながら一生懸命
働きました。

◆お二人の楽しみはなんですか
寛さん 書道、カラオケや温泉
に行ったり旅行などをすべしとい
です。
◆石川町の一番好きなところを教
えてください
寛さん 今出川、北須川沿いの
桜並木はとてもきれいですね。
モリエさん 石尊山のイルミネ
ーションもきれいです。
◆町政に望むことはなんですか
石川中学校から里見橋間の今出
川沿線の道路が整備されてうれし
いのですが車の通行で学生さんの
通学に危険なため、遊歩道の整備
も早く進めてほしいです。

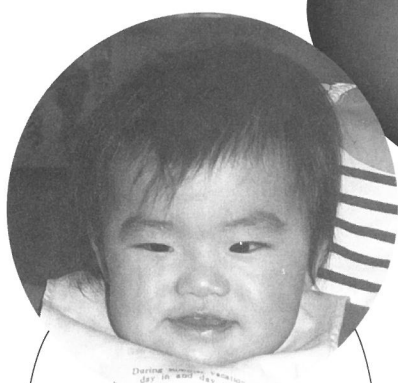

ゆうた
佐川 優太ちゃん
赤羽字新宿11-2
則夫さん・恵さんの長男
平成10年4月30日生まれ

「いっぱい食べて、元気に育
ってね。」

鈴木久子さん
【お詫びと訂正】
5月号「ハッピースマイル」の中で氏名
に誤りがありました。訂正してお詫び申
上げます。(誤) 鈴木純子さん↓(正)

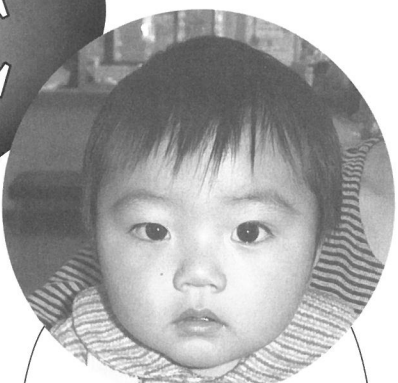

富岡 よしのちゃん
下泉39-2
和弘さん・肖子さんの長女
平成10年4月12日生まれ

「いつも笑顔を忘れずに、
元気な子に育ってください。」

「ハッピースマイル」では、1歳から
3歳までのお子さんの写真を募集して
います。応募方法は、お子さんの写真、名
前、誕生日、電話番号を明記して、封書
で役場総務課広報広聴係までお便りく
ださい。後日担当が撮影にお伺いします。
応募多数の場合は、掲載できない場合
もありますので、ご了承ください。

お知らせ

案内

**未登録の鉄砲・刀剣類を
発見された方は登録を
受けてください**

登録は次の手順で行われます。

- (1) 発見手続き
- (2) 登録手続き
- (3) 登録審査会
- (4) 審査会日程

平成11年6月17日 刀剣類のみ
平成11年11月18日 刀剣類のみ
平成12年2月17日 鉄砲類・刀剣類

会場 県郡山合同庁舎
時間 午前10時～正午まで
午後1時～午後3時まで

☆お問い合わせ先

役場教育委員会文化振興係
☎26-9137

**平成11年度
うつくしま、ふくしま
県民運動最重要目標**

うつくしま、ふくしま。県民運動推進会議は、平成11年度に重点として取り組む運動目標を次

- のとおり決議し、率先して実行するとともに、県民に広く参加を呼びかけて行きます。
- 1 うつくしま未来クラブ員になって、未来博をつくりあげよう。
- 2 花いっぱいいのまちづくりを進めよう。
- 3 地球温暖化防止のためのエコライフ4つの心がけを実践しよう。
- ・こまめにスイッチオフを実行しましょう。
- ・アイドリング・ストップ運動を進めましょう。
- ・ごみの分別収集とリサイクルを進めましょう。
- ・環境にやさしい買物に努めましょう。
- (マイバック運動の推進、過剰包装お断り)
- 4 身近なところからボランティアを始めよう。

☆お問い合わせ先
県民生活課県民文化係
☎024-521-7180

不動産取得税 について

土地や家屋を取得すれば、課税標準額の4%（住宅は3%）の不動産取得税が課税されますが、次の要件を満たせば軽減措置の適用があります。

1 特例適用住宅の軽減

(1) 特例適用住宅の要件（平成11年4月1日以後）

- ① 新築住宅 床面積50㎡以上（貸家用共同住宅については、一区画45㎡）240㎡以下
- ② 中古住宅
- ③ 個人である取得者自ら居住するもの
- ④ 床面積50㎡以上240㎡以下
- ⑤ 新築後20年以内
- ⑥ 一定の耐火構造のもの（鉄筋コンクリート造、鉄骨造、コンクリートブロック造等）は、25年以内

(2) 特例控除額

| 新築年月日 | 控除額 |
|-------------------|---------|
| H9.4.1～ | 1,200万円 |
| H元.4.1～H9.3.31 | 1,000万円 |
| S60.7.1～H元.3.31 | 450万円 |
| S56.7.1～S60.6.30 | 420万円 |
| S51.1.1～S56.6.30 | 350万円 |
| S48.1.1～S50.12.31 | 230万円 |

2 住宅用土地の軽減

- (1) 4分の1の減額要件
- ・土地を取得した日から3年以内（中古住宅にあつては1年）の住宅取得
- ・土地を取得した日前1年以内の住宅取得

(2) (1)の場合の住宅が特例適用住宅



みんなので
エコライフ

マイバックを定着させよう!

少しでもゴミを減らして、環境に配慮した生活を目指そうと商工会婦人部や町婦人会連絡協議会ではオリジナルの買い物袋を作成して、会員をはじめ町民の皆さんにも買い物の際、袋の持参協力をお願いしてきました。町婦人会連絡協議会が2月に作成した買い物袋450枚はなかなかの人気ですべて領布、100枚を追加注文するなどこの運動に対する関心の高さを示しています。

また、このほど町内のあるスーパーでこの動きに呼応し、買い物袋を持参しレジ袋を断ったお客さんに対するサービスとしてクーポン券を配布するなど、売り手側でもゴミ減量化への協力姿勢を高めています。

☆お問い合わせ先

中央公民館
☎26-2566





の場合は、

さらに、45、000円か1㎡あたりの宅地の価格×延べ床面積×2倍(200㎡が限度)×3%のうち、いずれが多い方が減額になります。

☆お問い合わせ先

県税部直税課直税第2係

☎024-935-1254

児童手当現況届けの提出を忘れずに

児童手当を受けている方は、毎年6月1日現在で前年の所得や養育の状況などを確認するため、児童手当、現況届けを提出しなければなりません。

該当者にはお知らせをしますが、この届けを提出しないと引き続き児童手当を受けることができなくなりますので、必ず提出してください。届出の受付は、次の日程で行います。

☆持参するもの

○児童手当現況届け ○健康保険証(国民健康保険被保険者のみ)

○印鑑 ○年金加入証明書(厚生年金加入者のみ) ○平成10年分の所得の状況がわかるもの(源泉徴収票など)

☆お問い合わせ先

役場保健福祉課社会福祉係

☎26-9123

| 月日 | 地区 | 受付場所 | 時間 |
|----------|-----|----------|------------|
| 6月15日(火) | 石川 | 中央公民館 | 9時~15時 |
| 6月16日(水) | 沢田 | 沢田地区公民館 | 9時~11時30分 |
| | 山橋 | 山橋地区公民館 | 13時30分~16時 |
| 6月17日(木) | 母畑 | 母畑地区公民館 | 9時~11時30分 |
| | 野木沢 | 野木沢地区公民館 | 13時30分~16時 |
| 6月18日(金) | 中谷 | 農村婦人の家 | 9時~11時30分 |

募集

第11回ふくしま駅伝石川町チーム出場選手募集

第11回ふくしま駅伝が、次により開催されます。昨年の大会では総合8位、町の部3位と健闘しました。

今年の大会にも、町民の皆さんの力を結集して参加していきますので、ゼッケン30番をつけて走る出場者を募集します。

☆大会期日

11月21日(日)

☆参加資格

(1)平成11年9月1日現在、町に

居住及び居住を予定している中学生以上の男女

(2)他県及び他市町村在住者であっても、町内の中学校を卒業した者

☆募集期間

平成11年6月15日(火)まで

☆お問い合わせ先

役場教育委員会生涯学習係

☎26-9136

相談

心配ごと相談

☆相談日 6月7日(月)、17日(木)、25日(金)

☆場所 老人福祉センター

☆時間 午前10時~午後3時

☆お問い合わせ先

石川町社会福祉協議会

☎26-3793

交通事故巡回相談

☆相談日 6月22日(火)

☆場所 役場直室

☆時間 午前10時~午後3時

☆お問い合わせ先

役場総務課消防交通係

☎26-2114

マナビーランド

生涯学習伝言板

| 月・日 | 内容 | 場所 |
|---------|--------------------------------------|-----------------------------------|
| 6/6 | 東日本1部・2部野球大会 母畑地区スポーツ大会 | 町民グラウンド クリスタルパーク石川 |
| 6/8~9 | 中体連県南サッカー大会 | クリスタルパーク石川 |
| 6/12 | アースデイフェスティバル | 町体育館 |
| 6/13 | 県民スポーツ大会町予選 高原杯野球大会 中谷地区スポーツ大会 | 町民グラウンド外 町民グラウンド クリスタルパーク石川 |
| 6/19 | 少年の主張大会 | 共同福祉施設ホール |
| 6/19~20 | 高校総体ソフトボール県南大会 | 町民グラウンド |

●生涯学習伝言板に掲載をご希望の方は、教育課・生涯学習係までお問い合わせください。

☎26-9136

あなたのアイデアを

広報に



●町づくりにあなたの声を!

町政運営の基本は、町民の皆さんと共にあゆむ「参加と共働」の町づくりです。あなたのひとことが、よりよい町をつくれます。町づくりに対し、日ごろ感じていることをお寄せください。

●あなたの作品コーナー

体験談、写真、イラストなど「あなたの作品」を募集します。

●広報掲載上のお願い

匿名のご意見やおたよりは掲載しません。

住所、氏名、年令、電話番号を明記の上お寄せください。(但し、明記の上での匿名希望は匿名扱いにします)

意見や要望(苦情も含む)に対しては、内容によって次のように取り扱います。

1. 回答を添えて紹介する。
2. 回答というかたちをとらず、今後の町づくりの参考にする。
3. 電話や手紙で回答する。

☎963-7893

石川町役場内 広報いしかわ係までお寄せください。

お知らせ

消費者

キシリトールってなに？

■キシリトールは糖アルコールの一種

キシリトールは、白樺やトモロコシの芯などを原料として作られる人工甘味料で、糖アルコールと呼ばれるものの一種です。多くの糖アルコールの甘さは砂糖の粉程度ですが、キシリトールは砂糖と同程度の甘さがあるのが特徴です。しかし、キシリトール以外の糖アルコールは、多量に食べると一過性の下痢を起こします。

■キシリトールは虫歯を起こさない

糖アルコールはキシリトールに限らず、歯に付着した歯垢の細菌で分解されにくいのでむし歯を起こしません。

■キシリトールは虫歯を治す？
多くの人は、キシリトールを食

べることで、むし歯が治るような印象を受けているようです。しかし、キシリトール自体は、むし歯を起こさないだけであって、むし歯を治す力はありません。過大な期待は禁物です。キシリトールが95%、砂糖が5%使用されている場合でも、砂糖が持つむし歯を起こす力をなくすことはできません。

■虫歯にならないキシリトール入り？

キシリトールとともに砂糖や水あめが入っているお菓子も、「キシリトール配合」と表示して市販されています。このようなお菓子は、むし歯の原因になります。お菓子に含まれる成分表示だけを見て、むし歯の原因にならないと判定せず、国際トウースフレンドリー協会が認定した、「歯に信頼マーク」を目安にすることが大切です。

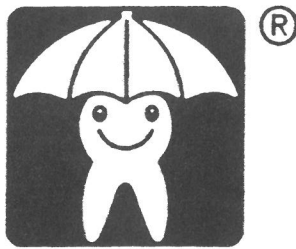

食改 だより



毎日、みそ汁を飲みましょう

新じゃがと新たまねぎ…とっても相性がよい組み合わせですね。

じゃがいもは見かけによらず、ビタミンCがとれ、カリウムが豊富で、大地のりんごと呼ばれています。毎日1ヶは食べたいですね。

マグネシウム等の無機質の豊富な海草と豆腐もみそ汁ならではの組み合わせ。

週に2~3回作って欲しいものです。

貝類も肝機能を守ってくれる働きがあるので、やはり週2回位は食卓に出したいものです。

保健婦さんの

ちよつと いい話



高血圧症と上手におつき合いするために

先月は、結核検診と基本検診が各地区で行われました。年に1回の検診なので受ける方も、私たちも、とても楽しい時期です。

検診結果から毎年いろいろと取り組んでいる人もいて、その結果楽しみにしています。この検診は循環器（心臓や血管系）の検診ですが、40代をすぎたら生活を見つめ直すためにも年に1回は受けることをお勧めします。

これからの季節のように、暑い日が続いたりして外で仕事をする人は、汗をかくことにより体液が濃くなります。そうすると、血液も濃くなりますので、粘調度が増

すために、これを送り出すための力を必要とし血圧が上がってきます。ですから暑くて汗をかく時期は、塩分制限も大切ですが、水分を十分取ることも忘れてはいけません。

みそ汁↓塩分↓血圧が上がるという誤解している方がいますが、薄味のみそ汁ならみそには脂肪や糖質の代謝にかかわるビタミン等いろいろな成分が入っていて、具の方も野菜や海草もナトリウム（塩分）の排泄を促してくれるので、具だくさんの薄味のみそ汁を飲んでください。



戸籍の窓口

4月1日から4月30日まで届出分(敬称略)



こんにちは赤ちゃん

新 郎 新 婦
遠 藤 悟 史
石 井 純 子
秋 山 正 治
大 森 仁 美
小 豆 畑 正 一
松 川 美 穂
榊 枝 輝 文
村 山 一 美 子
小 針 一 誠
中 野 麻 由 子
橋 本 博 史
関 友 美

住 所
住 井 所
千 葉 県
北 町
白 石
山 形
喜 多 方 市
平 田 村
双 葉 里
谷 沢
古 舘
高 田
中 野



カップル誕生

氏 名 保 護 者 住 所
吉 田 賢 人 (衛 由 美) 沢 井
鈴 木 海 (道 弥 光 子) 長 久 保
影 山 真 也 (和 浩 明 子) 双 里
小 豆 畑 好 実 (守 倫 子) 沖 ノ 田 輪
前 田 和 樹 (光 一 智 子) 長 久 保
大 竹 莉 央 (知 良 裕 子) 下 泉
鶴 沼 聖 陽 (龍 二 洋 子) 双 里
水 野 結 城 (健 一 菜 子) 沢 井



霊よ安らかに

氏 名
星 智 重
矢 内 春 野
鈴 木 正 次
滝 川 正 一
永 沼 真 一
中 田 ツ 奈
永 山 正 俊
佐 川 茂 吉
小 林 繁 治
佐 藤 文 雄
永 沼 幸 雄

住 所
住 井 町 所
南 井 町
沢 井 里
沢 井 里
双 葉 里
中 田 渡
湯 郷 渡
曲 木
赤 羽
沢 井
中 田
北 町

曲 山 智 重
鈴 木 行 美
塩 沢 棚 倉 町



保険税の決め方

— 保険税は世帯ごとに納めます —

国保の保険税は一世帯ごとに納めます。役場から納税通知書が世帯主あてに送られてきましたら期限内に納めてください。

世帯ごとの負担が公平になるしくみ

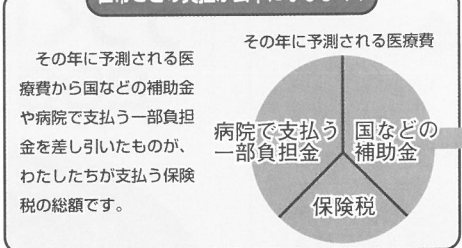

4つの項目に割り振り、それらを組み合わせた額



保だより

一世帯の保険税額

| | |
|--------------------------------|----------------------------------|
| 1 平等割 一世帯にいくらと計算します | 2 均等割 世帯の加入者数に応じて計算します |
| 3 所得割 世帯の収入に応じて計算します | 4 資産割 世帯の資産に応じて計算します |

※各市区町村ごとに、1から4の計算方法を組み合わせて決められています。

保険税の納め方

— 保険税納付は国保に加入した月から —

保険税は国保の被保険者としての資格を得た月、たとえば職場の健康保険をぬけたり、他の市区町村から転入した月の分から納めます。

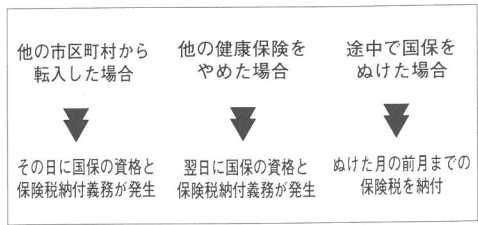

資格の発生と保険税の納付～遡及賦課について

保険税は届け出をしたときからではなく、資格ができた月から納めます。転入など資格ができたにもかかわらず届け出が遅れた場合には、資格のできた月にかかのぼって保険税を納めることになりますので、注意しましょう。

●保険税は必ず納期限内に納めましょう●

保険税を納めるのが遅れたり、滞納したりしていると、いざ病気になっても、国保が使えなくなってしまうことがあります。保険税は必ず納期限内に納めましょう。

※簡単・便利な「口座振替」をご利用ください



今月の納期 町県民税(1期分)

国民年金(6月分)

※6月25日までに納めましょう

今月の表紙



4月16日、第一保育所の子どもたちが、あさひ公園でピクニックをしてからの帰り道。

小さな美術館 (147) 中谷第二小学校

校舎は高台にあり、木の温かみと花や緑に囲まれたすばらしい自然環境の中、60名の子どもたちは毎日「たくましく生きる子ども」をめざし、元気な毎日を送っています。

施設の紹介



三角形のトランプでできた家、みんなニコニコ楽しそう。ふしぎなリンゴもなっている。すんてみたいなこんな町。

大竹 崇史くん (3年)



「すんてみたいなこんな町」



「のぼりつなこのぼったよ」

遠藤 翔太くん (2年)



たいいくの時間、ほくがいちばんすきなのぼりつな。まさきにつなをのぼる。とあくの方まで見えて、きぶんもさうじょう。

●編集と発行

福島県石川郡石川町役場総務課 (0247) 26-2112 FAX 26-0360

春のさとの花だよ

写真提供/関根政信さん



フデリンドウ(リンドウ科)

野山などの日当たりの良い所に生える。開花は4月から5月にかけて、根出葉がなく、葉は茎の上部で密に対生し、数個の花が集まってつく。

うつくしま未来博 2001年開催



編集後記

この間、花屋さんに行くとアジサイを売っていました。アジサイを見ると梅雨が近いなあと思います。そして、雨が降りやすい時期が来ると、昨年の集中豪雨を思い出します。人間には予想をすることはできません。しかし、雨は自然現象です。しかし、雨は自然体系を維持していく上でも必要不可欠なものであり、人間社会でも同様です。水道週間が始まりました。水は限りある資源です。大切に使いましょう。梅雨が過ぎれば夏本番。待ち遠しいですね。(迎 茂城)

町民憲章

1. 自然と文化を愛し 豊かな町をつくりましょう
1. 親切と勤労をむねとし 住みよい町をつくりましょう
1. 歴史と未来をみつめ 誇りある町をつくりましょう



町の人口

(5月1日現在)

20,055人(-30)

男 9,757人(-18)

女 10,298人(-12)

世帯数 5,529戸(+19)

()内前月比