



特集 2~5面
文化の秋

収穫!



中谷第二小学校と久之浜第一、第二小学校交流学習が11月11日に行われました。交流学習では、中田里づくり委員会や中谷地区まちづくり委員会等の協力により中田字高野にある畑でさつまいも掘り体験を行い、収穫を楽しみながら交流を深めていました。

【写真】さつまいも掘りを楽しむ児童



さくら



すぎ



うぐいす



舞



奏

文化の秋!!

旬



楽



草石展



石川町総合文化祭が今年も開催されました。文化祭には絵画、書道、工芸品、手芸品など多種多様な作品が展示され、来場者は文化の秋を堪能しました。各地区文化祭では、地域の特色を生かした催しが行われ、地域交流を深めながら楽しい一日を過ごしていました。

今月号では文化祭の様子を振り返ります。



盆栽展



町民俳句大会



音楽祭



芸能祭



芸術に触れた1か月

石川町総合文化祭は10月12日から11月10日にかけて開催されました。

最初に行われたのは石川草石会主催の第79回水石・野草・春蘭展（草石展）です。色鮮やかな野草や趣のある水石などが展示されました。

10月19日、20日に行われた第45回秋の盆栽展には24点の作品が並び、鉢の中に広がる自然美を堪能できました。

10月20日には第47回石川町芸能祭、26日には第21回音楽祭が開催されました。芸能祭では詩吟、詩舞、剣舞、邦舞、民舞、洋舞、太極拳が、音楽祭では大正琴、ギター、箏曲、オカリナ、トーンチャイム、合唱、吹奏楽が披露されました。

11月10日には町民俳句大会が行われ、石川町総合文化祭の最後を飾りました。

各地区の文化祭については次のページで紹介いたします！



石川町総合文化祭・石川地区

石川町公民館で行われた石川町総合文化祭、石川地区文化祭。

体育館や会議室には所狭しと数多くの作品が展示され、来場者は一点一点に目を奪われながら、作品を楽しんでいました。

公民館入り口には、「カフェいちセンター」が設けられ、来場者の憩いの場となっていました。



沢田地区

沢田中学校、自治センター合同で行われた文化祭。入り口の大きな作品が目を引きました。

写真や絵画、つるし飾りなどたくさん作品が並んだほか、中学生の出し物も行われ、多くの方が楽しめました。

会場では竹チップで育ったお米「さわ田」も販売されました。



山橋地区

山橋自治センター内にはたくさん野菜や菊の花などが並びました。

また味噌とじゃがいもを使ったアイデア料理を競う「みそかんぷらコンテスト」を初めて開催しました。

会場には石ころ多や石ころ多グッズもお目見え。子ども達の人気を集めていました。



中谷地区

中谷自治センター内では作品等の展示のほか、茶席が設けられ、お茶を楽しむことも出来ました。

屋外ではステージイベントのほか販売テントが並び、多くの人で賑わったほか、交流をしている久之浜地区の方が参加し、模擬せり売りも行われました。

最後には石川音頭や餅まきが行われました。



母畑地区

母畑自治センター内に絵画や書などが展示され、作品を楽しむことができました。

また、11月2日には「ぼばたカシまつり」を開催。県道沿いにはさまざまな力カシが並びました。

子ども達を対象にしたさつまいも掘りも行われ、秋の収穫の喜びを体験していました。



野木沢地区

野木沢小学校「野小フエスティバル」と合同で行われた野木沢地区文化祭。

さまざまな作品の展示のほか児童による出し物などを楽しむことができました。

また、のぎさわキャラクター「ふじわちゃん」田んぼアートのお米も販売されました。



震災復興・産業復興

2013石川町産業交流祭開催!



石川町の農業・商業・工業が一堂に会し、その魅力をアピールする「2013 石川町産業交流祭」は10月27日、母畑レークサイドセンターで開催されました。

会場には、町内の企業、商店、農業者団体、各自治センターなどの出店が軒を連ねたほか、高所作業車や警察車両の展示、福島県自動車整備振興石川分会によるハイブリッド車実技研修会などのブースが設けられました。

ステージでは、学法石川高校吹奏楽部・チアリーディング部による演奏やダンス、よさこい踊り、仮面ラ



▲たくさんの団体が出店しました



▲オープニングを飾った学法石川高吹奏楽部の演奏

イダー^{ゲーム}鐵武ショー、紅晴美ショー、菊池章夫ショーが行われたほか、御神輿ハレイド図画コンクール表彰式、出生記念樹贈呈式が行われました。

体育館では、町内の企業が自社製品等を展示紹介した「企業フェア」が行われました。

当日は天候に恵まれ、多くの人で賑わいました。



▲子ども達に大人気のふわふわ遊具



▲キララちゃん「ハイ、ポーズ」



▲町内企業が自社製品をPR



▲松山さんご家族に出生記念樹を贈呈
元気にすくすく育ててね

▶たくさんの方にご来場いただきました



チームの絆でタスキをつないだ

第25回 ふくしま駅伝!



第25回市町村対抗福島県縦断駅伝競走大会(ふくしま駅伝)は、11月17日に開催されました。選手は白河市総合運動公園陸上競技場をスタートし、福島県庁前のゴールを目指す16区間、95・1kmのコースを精一杯走りぬぎ、タスキをつなぎました。当日は天候に恵まれ、素晴らしい秋晴れの中を選手たちは駆け抜けていきました。沿道には多くの方が駆けつけ、声援を送っていました。

出場選手

区間	氏名	所属
1区	南條 凧沙	石川中1年
2区	阿曾 恵介	田村高1年
3区	瀬谷 悠輔	石川中3年
4区	本間 崇仁	学法石川高2年
5区	松岡 佳暉	日大東北高1年
6区	近藤 宏章	学法石川高3年
7区	近内 優斗	石川中3年
8区	渡辺 滉生	石川中3年
9区	根本 実咲	石川中3年
10区	大竹 龍徳	学法石川高3年
11区	田子 礼良	石川中1年
12区	小豆畑 淳也	日大東北高1年
13区	神田 政文	入遠野郵便局
14区	渡辺 将生	石川中3年
15区	鈴木 和香	石川中1年
16区	ニール ククルカ	石川町教育委員会

石川町チームは町の部で3位、総合でも12位となり昨年以上の成績を残しました。個人では、4区を走った本間崇仁選手が9位、6区の近藤宏章選手が5位、8区の渡辺滉生選手が8位、10区の大竹龍徳選手が7位に入ると健闘しました。



街かど探検隊



瑞宝単光章



▲二瓶忠重さん
(中野字竹下)

二瓶さんは、昭和36年から統計調査員を務め、現在は石川町統計調査員協議会会長も務めています。「うれしいというか信じられない気持ちです。50年近くやってきましたが振り返ると短かったようにも思います。調査にご協力いただいている方に感謝しています」と受章の喜びを語ってくれました。

旭日単光章



▲高原喜國さん
(板橋字高原)

高原さんは、昭和26年から農業に従事され、平成16年からあぶくま石川農業協同組合組合長を務めています。「皆さんの協力をいただいて働いてくることができました。勲章に値するようなことはしていないと思いますが、皆さんを代表して受章させてもらったものだと思います」と話してくれました。

秋の叙勲



セキダイ工業で製造された部品が使われています▶



創立50周年を祝う セキダイ工業記念式典

セキダイ工業株式会社(藤川俊一代表取締役社長) 創立50周年記念式典は10月18日、母畑温泉八幡屋で行われました。

同社は昭和39年に創業し、現在は主として自動車とバイクの各種試作用精密加工部品の製造を行っています。平成22年8月には福島工場を石川町字飛ヶ作に移転し、操業しています。

式典では創立50周年を祝うとともに、今後の飛躍を誓ったほか、石川町に対して、温かい寄附金を贈っていただきました。



取材します！身近に行われている楽しいイベントや明るい話題などを役場総務課までお寄せください。



沢田竹資源開発研究会で 竹チップで育てたお米を販売

沢田竹資源開発研究会（郷征弘代表）では竹チップ肥料だけで育てたお米「さわ田」を販売しました。

同会では昨年より竹チップを使用したお米を育てており、今年で2年目になりました。田んぼ10aあたり2トン以上の竹チップ肥料を使用し、今年は30俵分のお米を収穫、販売を行いました。



創立90周年を迎え 県立石川高校記念式典

福島県立石川高等学校創立90周年記念式典は10月26日、同校体育館で行われました。

式典では、安瀬一夫校長が「さらに魅力ある高校を創っていきたい」とあいさつしたほか、歴代校長や同窓会会長、父母と教師の会会長等へ感謝状が贈られました。



サッカーを通して子ども達を笑顔に 山形小・南山形小サッカー教室

サッカーを通して子ども達に笑顔を届ける「JFA・キリンスマイルフィールド～さあ みんなで サッカーしよう！～」は11月6日、南山形小学校で行われました。

当日は山形小学校、南山形小学校の児童がサッカー元日本代表の秋田豊さんと一緒にボールを使った運動やミニゲームなどを行い、子ども達は青空の下で笑顔いっぱい運動しました。



お菓子をくれないといたずらするぞ ハロウィンナイトinいしかわ

ハロウィンナイトinいしかわ2013は11月2日、クリスタルロードで行われました。

思い思いに衣装した子ども達はクリスタルロードを練り歩き、お店に行くと元気よく「トリック・オア・トリート（お菓子をくれないといたずらするぞ）」と言ってお菓子をもらっていました。



全国の舞台へ 頑張れ！学石陸上部

学校法人石川高等学校陸上部は10月23日に行われた福島県高校駅伝競走大会において、男子が3年連続5回目の優勝、女子が初優勝を果たし、男女揃って12月22日に京都府で開催される全国高等学校駅伝競走大会に出場します。

全国の舞台での活躍を期待しています。頑張れ！学石陸上部！



町内飲食店等で忘新年会を！ 石川町料飲業組合がPR

石川町料飲業組合（緑川和久組合長）は11月8日に町長室を訪れ、町内飲食店利用のPR活動を行いました。

年末年始の忘新年会シーズンは、職場や各団体などでの懇親会が増えることから、町内飲食店等の利用を呼びかけました。

HAPPY SMILE

ハッピー スマイル

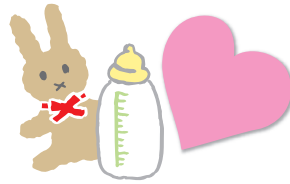

西牧 ^{けんすけ} 健介くん(1歳)

「健介が生まれてから毎日が
楽しくなりました。ありがとう☆」
パパ・ママより 大五郎内

- 「ハッピースマイル」では参加してくれるお子さん(3歳以下)を募集しています。気軽にお問い合わせください。石川町役場総務課 26-2111
- ハッピースマイルは電子メールでも受付しています。必要事項を記入し写真画像を添えお送りください。koho_k@town.ishikawa.fukushima.jp



Q & A

青春
と真ん中



岡部 真也さん(24歳) ●立ヶ岡

職業▶石川共生園で介護支援員として働いています。

Q 今、情熱を傾けて取り組んでいることは何ですか

A 仕事と趣味両方です。もうすぐ冬！楽しみです。

Q 将来やってみたいことや夢を聞かせてください

A カッコイイ親父になりたいです。

Q 将来どんな町になって欲しいですか

A 活気あふれる町になって欲しいです。

Q 最後に理想のタイプは

A 一緒にいたいと思える人です。



▶次回は、岡部さんの紹介で遠藤 友美さんです。

みんなが主役

協働と循環の

まちの実現に向けて

石川町
第5次総合計画

安心して子育てができるまちづくりを

第5次総合計画後期基本計画の部門別施策について紹介していきます。

児童福祉の充実においては、核家族化が進む中で、子育てサロンやふれあい広場など保育所入所前の児童等を持つ親子の交流の場を提供し、子育ての孤立防止に努めるとともに、乳幼児健診を実施しながら、保健センター、保育所、小・中学校等の連携を図る体制づくりに努めました。また、放課後児童対策として放課後児童クラブを実施するほか、原発事故による放射能

への対応として保育所・児童館園庭の表土改善を実施しました。

核家族化が進展する中、子育てが孤立するなど子どもを取り巻く環境が著しく変化していることから、地域や行政が協力して子育てを支援する体制を確立する必要があります。また、小中学校統合計画に合わせ、放課後児童対策を拡充していく必要があります。

このことから、従来の子育てのための施策に加え、子を持つ親の働き方の見直しや子どもの自立を促す施策など、広い範囲での支援が必要となることから、行政・地域・企業などがそれぞれの役割を担いながら、安心して子育てができるまちづくりを目指します。



▲放課後児童クラブの様子



子育てが思い出になっています

AQ 結婚されて50年、思い出を聞かせてください
私たちは昭和38年に結婚しました。結婚して50年の中で印象的なことは子育てです。子どもが生まれたときはとても感動しましたし、子どもが高校、大学に入学した時などの節目は記憶に残っています。そのほかの思い出としては、退職してから二人で三陸の方に車でぐらりと旅行したこと。旅行自体も印象的でしたが、帰りに近道だと思って通ったところがえって遠回りになってしまし、7時間以上もかかり、大変でした。しかし、大変だったからこそ思い出に残っているのだと思います。また、野球が

AQ お子さんは何人ですか
子どもが1人、孫が2人になりました。



氏名：西牧 宏悦さん (80歳)
フヂエさん (73歳)
住所：新町

AQ お二人の楽しみは何ですか
温泉が好きです。気分もさわやかになるし、健康にもいいと思います。時間があれば行っています。庭の手入れをすることも好きです。

AQ 石川町の一番好きなところを教えてください
今出川沿いが好きです。毎日ウォーキングしています。

AQ 町政に望むことは何ですか
町中の人通りが少なく、さびしくなっていると思います。雇用の場の確保など人が増えるように頑張ってもらいたい。

故郷の歩みを学ぶ

いしかわの歴史

29 アジア・太平洋戦争と石川

昭和13年(1938)4月、「国家総動員法」が公布されました。これにより「国民徴用令」・「価格統制令」など国民生活を統制する法令が制定されました。前者は国民を強制的に軍需産業に動員し、後者は物資の値上げを禁止し公定価格に統一するものでした。

こうして経済面での臨戦態勢が着々と整備されましたが、昭和恐慌の余波は続いていました。たとえば、同14年3月の野木沢村では、小学校教員8人に給料384円を支払うべきところ、実際の支払いは23円でした。原因は「村税滞納多キニ依ル」にありました。

政治面では15年10月、近衛文麿内閣により「大政翼賛会」がつけられました。これに政友会・民政党などの政党が解散して合流し、政党政治と国会は事実上機能停止になりました。

ヨーロッパでの第二次世界大戦開始の虚を突き、日本は同年9月フランス領インドシナに侵攻しました。さらに日独伊三国同盟を締

結して、ヒットラーのドイツと提携しました。

臨戦態勢の締めくくりは同年11月10日、全国で行われた「紀元二千六百年」という国家イベントでした。石川郡内でも町村単位に記念式典や日の丸・提灯を持つてのデモ行進が行われました。この行事の趣旨は初代の神武天皇が即位して2600年というものでした。これは現代の歴史学からみると縄文時代ですが、当時の国民は世界に類のない「神国日本」の歴史であると熱狂しました。

16年7月、石川地方は有史以来の大洪水に見舞われました。家屋が流失し、床上・床下浸水が1200戸という大水害でした。

中国大陸での戦争は泥沼化し、軍部は社会主義国ソ連を警戒しながらも活路を東南アジアに求めました。この地域は欧米諸国の植民地だったので、日本は進出のため「大東亜共栄圏」という美名を掲げましたが、その実は石油などの資源獲得が目的でした。これに対

しアメリカは同16年8月石油の対日輸出を全面的に禁止し、対立が激化しました。

10月には東条英機内閣が成立し、12月8日のハワイの真珠湾奇襲とマレー半島上陸によりアジア・太平洋戦争に突入しました。

日本は先制攻撃により南太平洋一帯を占領しましたが、同17年6月のミッドウエー海戦での大敗から守勢にまわり、同19年11月から本土空襲が始まりました。

青・壮年の徴兵により国内の労働力が不足したため、生徒の動員が始まりました。私立石川中学校は沢田村の飛行場建設、横浜市鶴見・日立・相模原の軍需工場、石川高等女学校は川崎の自動車工場に動員されました。さらに石川中の生徒は石川山でのウラン鉱採掘に従事しました。陸軍は原子爆弾の開発を目指していたのです。



石川駅での徴兵兵士の見送り
『石川町史』第二巻による

石川桜めぐり

藤田城跡の桜
中野字高ノ内及び滑津地内

＊樹種 ソメイヨシノ

＊特記事項

野木沢地区の観光スポットである藤田城跡に植樹された桜です。樹齢は若いですが、元気な桜がきれいな花を咲かせます。これからますます見ごたえがあるお花見スポットになっていくことでしょう。

＊見頃 4月中旬

食改さんの^{ちよつと}ひと工夫!

ほうれん草の中華炒め

材料(4人分)

ほうれん草	160g	
乾燥春雨	10g	
卵	1個	
長ネギ	10g	
生姜	1片	
油	小さじ2	
A	塩	ひとつまみ
	しょうゆ	小さじ1
	酒	小さじ1



●食改さんのひと工夫!

私たちは、「TUNAGU(繋ぐ)」をテーマに、「みんなでつなごう健康の輪!!」を広める活動をしています。世代を超えて、地域の人々と一緒に健康づくりに取り組み、健康になろうと正しい食生活や生活習慣病予防のための食事を伝えています。

生活習慣病予防には薄味の食事を心がけることが大切です。そのための減塩料理です。

減塩するコツは、長ネギや生姜などの香味野菜を使うことです。香りやスパイスのある食材を使うと、薄味でも美味しく食べられます。

●作り方

- ①ほうれん草は堅めに茹で、3~4cmの長さに切る。
- ②春雨は熱湯で戻し、食べやすい長さに切る。
- ③フライパンに油小さじ1を加え熱し、炒り卵を作る。
- ④長ネギと生姜はみじん切りにする。
- ⑤残りの小さじ1の油をフライパンに熱し、④を炒めたら①のほうれん草を加えて炒める。
- ⑥⑤をAの調味料を加え味付けし、②の春雨、③の卵を混ぜて出来上がり。



●栄養士のひとこと

生活習慣病は偏った食生活・運動不足・飲酒習慣・喫煙・ストレスなどが原因となって起こる病気のことです。危険因子として、高血圧・糖尿病・脂質異常症(コレステロール)があります。原因のひとつに、塩分(塩辛いもの)・脂質(油っこいもの)・糖分(甘いもの)の摂り過ぎなど、日頃からの食習慣があげられます。日頃から、バランスのとれた食事を意識することが重要です。まずは日常生活を見直し、予防に心がけましょう!

地域のネットワークで

みんなが安心! 元気!!

みんなの
話・和・輪

「湯郷渡サロン」がスタート

10月1日、母畑地区3か所目のサロンとして「湯郷渡サロン」が始まりました。

行政区をはじめ児童民生委員、保健協力委員等、湯郷渡地区の役員の方々による参加呼びかけ、送迎、会場準備等のサロン運営の体制づくりなどの協力により、35名の方が参加して開所式が行われました。

はじめに、サロンの意義や効果について説明があり、その後、ゆっくりと全身の筋肉をほぐし、脳の活性化運動とリズム運動を行いました。脳の活性化運動では、あちらこちらから「あれっ!!」「あれっ!!」の声と笑い声が飛び交い、「高列車」の歌に乗せたリズム運動では「これは、いいない」とこころ一番の笑顔があふれていました。

運動の後、声高らかな乾杯と役員の方が準備したお赤飯でサロン開始を祝い、運動だけではなく交流も大切にする温かい心が通い合うサロンとなりました。

「湯郷渡サロン」は、毎月第1火曜日、午前9時30分から湯郷渡公会堂で活動します。近隣のみなさんの参加をお待ちしております。

「みんなで運動して、おもいっきり笑って、若返りましょう!!」



●相談・連絡先 地域包括支援センター ☎26-4606

◆地域福祉ネットワーク標語

「地域みんなで、気にかかけあい・見守りあい・声かけあって、誰もが安心して暮らせる地域づくりを」



募集

平成26年度石川町 奨学生候補者(予約)募集

●対象者

平成26年4月に高等学校・高等専門学校(国立福島工業高等専門学校等)・大学(短大を含む)・専修学校(修業年数2年以上の専門課程)へ進学を希望している者。

●貸付額(一か月当たり)

高校等
公立…15,000円
私立…20,000円

●大学、専修学校

自宅通学…35,000円
自宅外通学…50,000円

※私立の方が15,000円、自宅外通学の方が35,000円を希望することは可。

●貸与期間

平成26年4月から在学する学校の正規の修業期間。

●資格

①高等学校・高等専門学校進学者

者については、石川町内に引き続き1年以上住所を有すること。

②専修学校進学者については、専修学校に入学するまで、石川町内に引き続き1年以上住所を有すること。

③大学進学者については、大学に入学するまで又は、大学に入学の目的をもって住所を移転するまで、石川町内に引き続き1年以上住所を有すること。

④品行が正しく学業にすぐれ、身体が強健であること。

⑤能力があるにもかかわらず、経済的理由により就学困難である者。

●返済方法 卒業の6か月後から月払いで10年(高校等は、7年以内)に返済すること。

●返済額(月額)

高校等
公立…8,000円以上
私立…10,000円以上

●大学等

自宅…15,000円以上
自宅外…20,000円以上

●出願手続 教育委員会所定の願書を在学学校長又は、卒業学校長の推薦を経て提出すること。出願用紙は、教育委員会で交付します。(提出書類)

①奨学生願書

②奨学生推薦書

③所得証明書、住民票謄本

④連帯保証人の住民票謄本

⑤成績証明書 等

●募集人員
高等学校・高等専門学校・大学(短大を含む)・専修学校入学予定者 若干名

●募集期間

平成25年12月2日(月)～

平成26年1月17日(金)

●奨学生の決定

平成26年2月上旬に決定します。

●お問い合わせ先

石川町教育委員会 総務係

☎26-19134

臨時保育士を募集します

●募集人員 17名

●勤務先

町内の保育所及び児童館

●雇用期間

平成26年4月1日(火)

～平成27年3月30日(月)

●勤務日

原則として月曜日から土曜日まで(祝祭日は除く)の中で5日間

●勤務時間

午前7時15分～午後6時15分の間の7時間45分

※早番遅番のシフト有り

●申込方法

ハローワークで求職の申し込みをしてください。

●採用方法

書類選考及び面接の上、決定します。

ます。

●お問い合わせ先

保健福祉課 児童福祉係

☎26-10811

子どもスケート教室・親子スケート教室参加者募集

母畑レークサイドセンターでは、スケートの基礎や滑り方を楽しく学ぶために「子どもスケート教室」と「親子スケート教室」を開催します。

●対象
石川郡内の幼児から高校生まで

●受講料 4,000円

●定員 70名

●親子スケート教室

●対象 石川郡内在住(または勤務の幼児から大人まで)

●受講料 8,000円

●定員 10組

(大人の方だけでも受講できます)

●共通事項

●期日 12月22日(日)～平成26年2月23日(日)までの毎週日曜日

●時間 午前9時30分～

午前11時30分まで

●内容

陸上歩行練習、氷上歩行練習、氷上滑走練習、認定テストほか

●講師 渡辺啓輔先生(日本スケート連盟公認指導員)及び石川

●申込期限

12月18日(水)午後5時まで

※受講料は、全日程10回分の料金で、指導料と貸靴代が含まれて

います。

●申し込み・お問い合わせ先

母畑レークサイドセンター

☎26-13986

自衛官採用試験のお知らせ

自衛官候補生(男子)の採用試験を次のとおり実施します。詳細については、お問い合わせください。

●種目

自衛官候補生(男子)

●応募資格

18歳以上27歳未満の男子

●受付期間

平成26年1月17日(金)まで

●試験日・会場

平成26年1月25日(土)

(陸上自衛隊郡山駐屯地)

●試験科目

筆記試験(国語、数学、社会、

作文、適性検査、口述試験、身体検査

●お問い合わせ先

白河地域事務所

☎0248-124-10372



暮らしの田

年末・年始の ごみの収集について

● 一般家庭ごみ

ごみステーションでのごみ収集及び可燃ごみの直接搬入は12月30日(月)まで行います。年始は、1月6日(月)からとなります。

※12月31日(火)～1月5日(日)までの6日間は、ごみの収集を行いませんので家庭で保管してください。

● 粗大ごみ

12月25日(水)午後4時までに「きららフリーンセンター」で受け付けしたものは年内に回収します。

年始は、1月6日(月)午前9時から受け付けをします。

● 事業系一般ごみ

事業系ごみの指定車による搬入は12月30日(月)午後4時まで受け付けします。

年始は、1月6日(月)午前9時から受け付けをします。

● お申し込み・お問い合わせ先

◎ 可燃ごみ

石川地方生活環境施設組合

☎26-12784

◎ 不燃・資源・粗大ごみ

きららフリーンセンター

☎26-17500

今年のし尿汲み取り申込みは12月13日(金)までに!

年内にし尿の汲み取り及び浄化槽清掃を希望される方は、12月13日(金)までに石川地方生活環境施設組合へお申し込みください。

年始は、1月6日(月)から汲み取りを行います。

● お申し込み・お問い合わせ先

石川地方生活環境施設組合

☎26-12784

ごみの排出は、お住いの区域のごみステーションへ

年末年始は排出されるごみが多くなります。ごみの排出は、指定日の朝6時から8時までの間に、お住いの区域に設置されたごみステーションへの排出を守り、通勤途中の他所への排出や、排出忘れなどによる指定日以外の排出はしないようにしてください。

『家屋滅失届』や『未登記家屋の所有権移転届』について

固定資産税は、毎年1月1日(賦課期日)現在の土地、家屋、償却資産(これを「固定資産」といいます)の所有者に対し課税されます。

今年中に家屋を滅失(取り壊し)した場合や、売買などにより未登記家屋の所有者が変わった場合は、

税務課資産税係まで届け出てください。

ただし、すでに法務局で滅失登記や所有権移転登記を済まされている場合は、届け出をする必要はありません。

● お問い合わせ先

税務課資産税係

☎26-19119

地下水(井戸水)の水質検査を受けませんか

飲料水として地下水(井戸水)を利用されている方で、水質の検査を希望される方は、町民生活課まで申し込みください。

● 検査方法

専門機関が行います。

● 検査項目

一般細菌、大腸菌、硝酸態窒素及び亜硝酸態窒素、鉄、塩化物イオン、硬度、蒸発残留物、有機物、pH値、味、臭気、色度、濁度の13項目及び放射能検査(放射性セシウム)

※ゲルマニウム半導体検出器による精密検査です。(検出限界値1ベクレル/kg未満)

● 申込方法

検査費用を添えて申し込み用紙を提出してください。用紙は町民生活課にあります。

● 検査費用(おつりのないよう)をお願いします。

1. 指定日に役場に持参する場合

- 一般検査(13項目) 10,000円
- 一般検査+放射能検査 18,400円
- 放射能検査のみ 8,400円

2. 検査機関の職員が指定日に採水する場合

- 一般検査(13項目) 11,025円
- 一般検査+放射能検査 20,475円
- 放射能検査のみ 9,450円

● 採水方法

町民生活課に持参いただくか、検査機関の職員が訪問して採水しますが、訪問の際にはご家族の方の立ち会いをお願いいたします。

● 役場に持参していただく日時

2月19日(水)

午後1時から午後4時30分

● 検査機関の職員が採水訪問をする日

2月19日(水) (申し込み時に時間を確認します)

● 検査結果

水質検査成績書を申し込み者へ送付します。(所要日数14日程度)

● 申込期間

2月3日(月)から2月13日(木)

● お申し込み・お問い合わせ先 町民生活課 環境対策係

☎26-19122

※無料の放射能簡易測定は、放射性物質簡易測定所(要電話予約 26-10475)で行えます。

労働力調査にご協力を!

労働力調査は、我が国の就業状況を把握するために実施している基幹統計調査です。

就業者数、完全失業者数、完全失業者などが明らかにされ、経済対策や雇用・失業対策に役立てられます。

● 対象地域

・ 宇屋敷入の一部地域

● 対象者

対象地域にお住まいの方のうち、統計法に基づき抽出された世帯の15歳以上の方

● 調査期間

平成26年1月～平成26年5月

● 調査方法

知事が委嘱した統計調査員が世帯を訪問して調査します。

● その他

調査票に書かれた事柄は、統計法により厳しく秘密が守られ、統計以外の目的に用いられることは禁じられています。

● お問い合わせ先

福島県統計課

☎024-1521-17145

**年末年始の交通事故防止
県民総ぐるみ運動について**

年末年始の交通事故防止県民総ぐるみ運動が次のとおり実施されます。交通事故防止のため、交通ルールを遵守し、正しい交通マナーを実践しましょう。

運動の重点

- ①夕暮れ時と夜間の交通事故防止(特に、反射材用品等の着用の推進)
- ②飲酒運転など悪質・危険な運転の根絶
- ③全ての座席のシートベルトとチャイルドシートの正しい着用の徹底

●期間 平成25年12月10日(火)

～平成26年1月7日(火)

●運動のローガン

「光ります ルールとマナーと反射材」

●PM4(ピーエム・フォー)ライオン運動について

運転者の皆さんは、午後4時を目安としたライトの早め点灯、夜間のライトの上向き・下向きのごまめな切り替えを行いましょ。

●期間

平成25年11月1日(金)

～平成26年2月28日(金)

●お問い合わせ先

町民生活課 生活安全係
☎26-91127

**平成26年1月1日より延滞金の
計算方法が変更となります**

●延滞金に関する改正について
平成26年1月1日以降の期間(納期限の翌日から完納までの期間)より、延滞金の計算方法(計算率)が次のように変更されます。

①平成25年12月31日まで

$$\text{延滞金Ⅱ} = (\text{税額} \times (\text{基準割引率} + 4\%)) \times A \div 365 + (\text{税額} \times 14 \cdot 6\% \times B \div 365)$$

A：納期限の翌日から1ヶ月を経過する日までの日数

B：納期限の翌日から1ヶ月を経過した日の翌日から、納付した日までの日数

②平成26年1月1日以降

$$\text{延滞金Ⅱ} = (\text{税額} \times (\text{特例基準割合} + 1\%)) \times A \div 365 + (\text{税額} \times (\text{特例基準割合} + 7 \cdot 3\%)) \times B \div 365$$

●基準割引率とは

日本銀行法第15条第1項第1号の規定により定められる商業手形の基準割引率のことです。

●特例基準割合とは

各年の前々年の10月から前年の9月までの各月における銀行の新規の短期貸出約定平均金利の合計を12で除して得た割合として各年の前年の12月15日までに財務大臣が告示する割合に、年1%の割合を加算した割合をいいます。

●お問い合わせ先
税務課 収納係
☎29-91117

**除雪に対するご理解と
ご協力をお願いします**

町では、一定基準を超えた積雪時に主要幹線道路の除雪を実施しています。

重機を使用する作業となり、ご迷惑をおかけしないよう注意を払って作業していますが、住居前や進入路等に雪が残ってしまった場合には、それぞれに除雪していただくようお願いいたします。

除雪作業は、町業者が国道、県道、町道の順番で行うことから町道の除雪が遅くなる場合がありますのでご了承ください。

●お問い合わせ先

都市建設課 維持係
☎26-91333

案内

**冬休み期間を利用して
予防接種を受けましょう**

「麻しん・風しん(MR)」ジフテリア・破傷風「日本脳炎」の予防接種はもうお済みですか？
また予防接種を完了していない方は、冬休み期間中に受けるようにしましょう。

第2期麻しん・風しん

●対象者
平成19年4月2日～平成20年4月1日生まれ(※保育所・幼稚園の年長児)

接種期間

平成26年3月31日(月)まで

第2期ジフテリア・破傷風

●対象者

平成13年4月2日～平成14年4月1日生まれ(※小学6年生)

接種期間

13歳の誕生日の前々日まで

日本脳炎

●対象者

【1期初回・追加】
・3～4歳のお子さん

・平成15年4月2日～平成19年4月1日生まれ(小学1～4年生)

【2期】

・平成7年4月2日～平成8年4月1日生まれ(高校3年生相当の方)

接種期間

3～4歳のお子さんは生後90か月に至るまでの間、小学1～4年生および高校3年生相当の方は、20歳未満の間

●接種料金 無料

●接種方法 個別接種(事前に必ず医療機関へ予約をしてください)

●持参する物 予防票、母子健康手帳、健康保険証

●お問い合わせ先
保健センター
☎26-8416

**農業委員会委員選挙人名簿
登録申請のご案内**

農業委員の選挙権を有するためには、毎年1月1日現在による選挙人名簿登録の申請が必要です。該当される方は、次により申請してください。

●申請できる条件

①平成6年4月1日までに生まれた方で、石川町に住所があること。

②10アール以上の農地を耕作している経営主とその家族。

③年間、おおむね60日以上以上の農業従事日数があること。

●申請の方法

①申請できる条件をすべて満たす方のみ申請してください。

②申請書は12月中旬ごろに郵送いたします。

③返信用封筒を同封いたしますので、郵送にて1月1日(火)以降、1月10日(金)までに町農業委員会まで返信してください。

※今年度より提出方法が、返信用封筒による提出と変更になりますのでご注意ください。

●お問い合わせ先
農業委員会事務局
☎26-91129



石川スケートセンター 12月21日(土)オープン

冬本番!!石川スケートセンターがオープンします。たくさんのご来場をお待ちしています。

●営業期間
12月21日(土)
平成26年2月23日(日)

●営業時間 午前9時～午後7時

●休館日 毎週月曜日
(月曜日が祝日の場合は火曜日)

●滑走料金
小学生・幼児 310円
中学生 420円
高校生 520円
一般 840円
貸靴 310円

※12月29日(日)～1月3日(金)も休まず営業します。ただし、営業時間は午前10時から午後5時までです。

●お問い合わせ先
母畑レークサイドセンター
☎26-13986

石川町温水プールの 休館について

年末年始の休館は、12月28日(土)から1月4日(土)までとなります。

なお、1月5日(日)は午前10時から通常通り開館します。

●お問い合わせ先
石川町温水プール
☎26-15884

相談

登記相談所開設のお知らせ

法務局では、福島地方法務局須賀川出張所の統合・廃止後の行政サービスとして、次のとおり登記相談所を開設します。

相談は、無料で法務局職員又は委託を受けた司法書士がお受けします。

登記に関するご相談がございましたら、お気軽にご相談ください。

●12月登記相談所の開設日
日時：12月20日(金)
午前9時～正午

●お問い合わせ先
場所：石川町公民館
福島地方法務局総務課

☎024-1534-11941

郡山年金事務所による予約制 の出張相談会を開催します

高齢年金及び受給者死亡に関する相談です。また、厚生年金のある方は原則、市町村の窓口で手続きができないため、出張相談をご利用ください。

●ご利用の際は事前に予約をお願いします。

●開催日 12月26日(木)
●出張相談会場
石川町総合体育館ミーティング

ルール

●相談時間
午前10時から午後3時まで

●予約受付
郡山年金事務所
☎024-1932-13434

※予約電話は午前8時30分～午後5時15分までです。

●お問い合わせ先
町民生活課 国保年金係
☎26-19121

定例行政相談

行政相談委員による定例行政相談を次により行います。

●日時 12月14日(土)
午前9時～正午

●場所 石川町公民館

心配ごと相談

●日時

12月10日(火)
12月25日(水)

●場所
午前10時～午後3時
老人福祉センター

●お問い合わせ先
石川町社会福祉協議会
☎26-13793



米の全量全袋検査はお済みですか? 12月以降はJA谷津倉庫で検査を実施します

福島県は、昨年に引き続き米の全量全袋を実施しています。今年の石川町産米の検査は、約15万袋の検査を終え(11月18日現在)99.999%の米が25Bq/kg未満となっており、平成25年産の石川町産米の安全性が証明できました。

なお、米の全量全袋検査は出荷米に限らず農家の皆さんが直接消費する自己保有米や縁故米なども対象となっていますので、まだ検査がお済みでない方は、米の全袋検査所(☎26-6046)に予約のうえ検査を受けられますようお願いいたします。

また、11月末まではJAあぶくま石川・石川営農生活センター内倉庫で検査を行ってきましたが、12月以降の検査はJA谷津倉庫(大字双里字谷津6-10)で毎週火曜日と木曜日に検査を実施しますので、検査を希望される方は米の全袋検査所又は町産業振興課農政係にご連絡のうえ検査を実施してください。

- 予約・お問い合わせ先
米の全袋検査所 ☎26-6046
産業振興課農政係 ☎26-9126

平成25年石川町産米の全量全袋検査状況

(平成25年9月24日～11月18日検査分)
(単位：袋 (30kg))

	検査点数	割合
25Bq/kg未満	149,133	99.999%
25～50Bq/kg	2	0.001%
51～75Bq/kg	0	0%
76～100 Bq/kg	0	0%
100 Bq/kg超過	0	0%
計	149,135	100%



国保だより

ジェネリック医薬品 (後発医薬品) をご存じですか？

ジェネリック医薬品（後発医薬品）とは、新薬（先発医薬品）の特許が切れた後に販売される新薬と同じ有効成分、同じ効能・効果を持つ医薬品のことです。

ジェネリック医薬品と新薬は、まったく同じ薬ではないため、形・色・味が異なる場合がありますが、品質・有効性・安全性は厚生労働省が承認しています。

新薬開発には十数年以上もの年月と数百億円以上もの開発費用がかかるといわれています。しかし、ジェネリック医薬品は3年～5年で開発・製造することができ開発費用も少ないため価格が安く設定されています。

そのため、ジェネリック医薬品の利用が進めば、窓口で支払う自己負担が軽減されるだけでなく、年々増え続ける国民医療費の節減につながると期待されています。

●ジェネリック医薬品に関する留意点

- 1つの先発医薬品に対し、たくさんのジェネリック医薬品が販売されています。
- 変更を希望する先発医薬品に対し、ジェネリック医薬品が製造されていないこともあります。

• 薬局に希望するジェネリック医薬品の取り扱いや在庫がない場合もあります。

• 病気や体質によっては、先発医薬品からジェネリック医薬品に変更できないこともあります。

• ジェネリック医薬品に代えても、窓口で支払う自己負担が変わらないこともあります。

●まずはご相談ください

ジェネリック医薬品の処方希望される時は、まずはかかりつけの医師・薬剤師にご相談ください。

ジェネリック医薬品を処方してもらうためには、医師へ「ジェネリック医薬品にしてほしい」と伝えることが必要です。

そのためには、かかりつけ医やかかりつけ薬局を持ち、治療法や薬の情報提供を受けたり、相談をできるような関係を築いておくことが大切です。

もし、自分からジェネリック医薬品への変更を言い出しにくい場合は、「ジェネリック医薬品希望カード」を提示することで意思表示できます。

◆お問い合わせ先 町民生活課 国保年金係 ☎ 26-9125

健診を受診しましたか

町では10月10日から31日まで、国保加入者の方（40歳～74歳）を対象に特定健診を実施しました。（同時に75歳以上の方の高齢者健診、がん検診も実施）

あなたは年に1回、健診を受けていますか。

今年2月に厚生労働省が発表した「平成22年都道府県別生命表」では、長年、長寿県だった沖縄県の女性が3位に転落し、長野県が男女ともに1位になったことが載っていました。（福島県は男性45位、女性は39位）

何が長寿県と短命県を分けるのか…沖縄県と長野県の差を生んでいる最大の原因は、65歳未満で亡くなる“早死率”の違いで、沖縄の早死率は約27%、実に3人に1人が65歳以下で亡くなっています。対して長野県の早死率はその半分以下でした。

65歳未満で亡くなる人の死因を見ると、心疾患と脳梗塞が多く、これらを引き起こしているのは、欧米型の食生活が浸透したことによる“肥満”に

他なりません。

福島県も5歳～14歳では肥満傾向が上位で、成人も健診では中性脂肪やLDLコレステロールが高値で、国保レセプト状況では虚血性心疾患などが多くみられます。

ご存知のように、生活習慣病は自覚症状がないのが特徴で、健診の血液検査の結果を見ないと気付けないため、40歳を過ぎたら必ず健診を受けて、食生活や運動など生活の見直しをしましょう。

町の健診の受診券（黄色）が手元にある方は、1月末日まで町内の医療機関で健診を受けることができますので、ぜひ利用して受診しましょう。

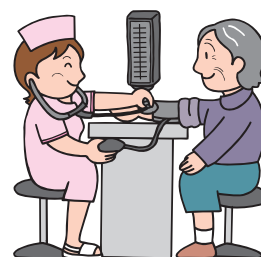

●お問い合わせ先 保健センター ☎ 26-8416

自殺対策予防標語
「家族愛・地域の愛で自死防止」

TOWN EVENT CALENDAR

石川町12～1月の主な予定

今月の納期

- 12月25日(水)までに納めましょう
町県民税(第4期)
国民健康保険税(第6期)
介護保険料(第6期)
- 1月6日(月)までに納めましょう
後期高齢者医療保険料(第5期)

12月 ● December

15 日	在宅当番医	ひらた中央病院 (平田村)
16 月		
17 火		
18 水	1歳児教室(9:30～)	保健センター
19 木	3歳3か月児健診(13:00～)	保健センター
20 金	子ども遊び教室(9:30～)	中谷自治センター
21 土		
22 日	在宅当番医	ひらた中央病院 (平田村)
23 月	在宅当番医	添田医院
24 火		
25 水		
26 木		
27 金	官公庁仕事納め	
28 土		
29 日	在宅当番医	ひらた中央病院 (平田村)
30 月	在宅当番医	ひらた中央病院 (平田村)
31 火	在宅当番医	ひらた中央病院 (平田村)

1月 ● January

1 水	在宅当番医	ひらた中央病院 (平田村)
2 木	在宅当番医	ひらた中央病院 (平田村)
3 金	在宅当番医	ひらた中央病院 (平田村)
4 土		
5 日	消防団出初式(9:00～) 在宅当番医	クリスタルロード ひらた中央病院 (平田村)
6 月	官公庁仕事始め 新年互礼会(16:00～)	ホテル松多屋
7 火		
8 水	6～7か月児教室(9:30～)	保健センター
9 木	3～4か月児健診(13:00～)	保健センター
10 金	子ども遊び教室(9:30～)	中谷自治センター
11 土		
12 日	第66回成人式(11:00～) 在宅当番医	ホテル松多屋 ひらた中央病院 (平田村)
13 月	在宅当番医	添田医院
14 火		



(平成25年10月1日～10月31日までの届出分で掲載希望のあった方 敬称略)

Hello baby



氏名	保護者	住所
桑沢 汐(和典・おりえ)	双里	
永沼 大地(勝幸・さゆり)	湯郷渡	
矢内陽奈子(秀明・恵美)	立ヶ岡	
永井 丈嗣(孝廣・千絵)	曲木	
常盤 悠希(克博・多恵子)	屋敷入	
矢内 心彩(諒・美由紀)	渡里沢	
円谷 結愛(啓太・江里)	中野	
二瓶 蒼大(由徳・亜耶)	中野	

Couple



新郎	新婦(住所)
本間 孝宣(沢井)・松崎 静香(沢井)	
添田 大樹(北山形)・大越 也子(郡山市)	
関根 武蔵(沢井)・秋山 彩香(矢吹町)	



Condolence



氏名	住所
迎 添 田 市 鈴喜 鈴喜 小森 鈴木 瀨角 阿添 円谷 遠矢 太羽 瀨	キヨ代(山形) 巴喜(境ノ内) 美成(板橋) ミヨ(板橋) 三也(当町) 三也(形見) 三藏(松木下) 三子(板橋) カネ(中田) トク(湯郷渡) イチ(双里) チ吉(北山形) 好光(曲木) 重光(山形) 内武(板橋) キヨノ(板橋) ミサ子(長久保) イコウ(中田)

※先月号に掲載しました「小木 千寛」さんの読み仮名に誤りがありました。正しくは「おぎ ちひろ」さんです。訂正してお詫び申し上げます。

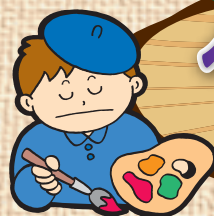

小さな美術館

第320回
石川文化
幼稚園

【施設紹介】

石川文化幼稚園はクローバー保育園と2つの園舎が並び認定こども園として3年目を迎え、0歳から就学前までの子ども達が生活しています。木々や花々が風にそよぐ園庭には、子ども達の元気な声が響きます。自然豊かな環境の中で、自分や相手の気持ちを伝え合いながら、体を動かし、頭を使い、友達と一緒に逞しく育てています。元気で明るい子・やさしい子・かっこいい子・全人教育を柱として教職員一同子ども達と共に生活をしています。



「遊びにおいて!ひばりタウンへようこそ!」

“ブッパー”“ガタンゴトン”楽しい乗り物が走ります。あっちの森からは動物や虫の声が聞こえます。秋のお散歩は楽しいことが盛りだくさん。ひばりタウンへみんなも遊びにおいて!

編集後記

早いものでもう12月。年々時間が経つのが早くなっているような気がします。冬に近づくにつれ気温も低くなり、外に出るのも億劫になってしまいます。表紙の写真を撮った日の気温も肌寒いものでしたが、小学生の中には半そで短パンで元気にさつまいも掘りをする子ども達もいて、びっくりしました。子ども達のように寒さに負けず、元気に今年最後の一月を過ごしていきたいです。(佐久間)

町民憲章

- 1.自然と文化を愛し
豊かな町をつくりましょう
- 1.親切と勤労をむねとし
住みよい町をつくりましょう
- 1.歴史と未来をみつめ
誇りある町をつくりましょう

みんなで防犯 子ども防犯呼びかけ隊

●今月の隊長(広報無線の声)

野木沢小学校 6年 近内 貴哉さん



- Q. 毎日の通学などで気をつけていることは?
- A. 通学路がせまいので車が来たら止まってはじによるようにしています。
- Q. 将来の夢を聞かせてください。
- A. 将来は、地元で取れた食材を使った料理人になりたいです。

表紙の写真

第一保育所に通う鈴木 遼大(りょうた)くん、祖父の美一さん、祖母の幸子さんです。



町の人口

●11月1日現在住民基本台帳 ● ()内前月比

	16,873人	(△ 5)
男	8,221人	(0)
女	8,652人	(△ 5)
世帯数	5,755戸	(△ 1)