

2005 7 July

平成17年7月1日発行
第546号



SAKURA



SUGI



UGUISU

い し か か わ

C O N T E N T S

町が好き、人が好き、みんなでつくる町が一番好き

いにしえの人々に思いをさせて

〜鳥内遺跡にかけた情熱〜 2

一人ひとりが支えます 介護保険 6

次世代育成支援行動計画 パート3 7

合併50周年記念特集 8

街かど探検隊・カレンダー 10

こんにちは・みんなの広場 12

生涯学習コーナー、ほか 14

国保だより、ほか 15

小さな美術館、ほか 16



はるか昔の話です。

プラスチックや紙、もちろん電気もない時代

この地には人々の暮らしがありました。

「薪」に生活するものは、「火」、「水」、「大地」

そして自然に生きる動植物、

自然界からのたくさんの恩恵をうけ、

この地に生きた人々の生活、

そして約35年前、自分の住む土地に眠る

遺跡発掘のため努力、協力した人々、

これらの人々の情熱そしてロマンを追ってみましょう。

いにしえの

人々に

思いをはせて

鳥内遺跡にかけた情熱



石川町合併50周年記念特集



発掘作業・写真左奥には撮影のため足場が組まれている。

このあたりは昔から、畑の真ん中に三尺ぐらいのおっきい石があつて「動かしちゃなんね」「動かすと祟りがおきる」と言われていた。「畑を耕すとちよくちよく、やじりや石器土器のかけらなどが出て家にもって帰ったもんだ」

鳥内遺跡発掘当時、私は区長だった。発掘のため県内から集まった先



野内 勝一さん(86歳)
新屋数字鳥内

お祭りのように人があふれていた



県立石川高校の生徒たちも発掘作業に参加した。

生方に宿泊先を提供した。力仕事で疲れた先生方は酒を飲み遺跡への情熱と夢を語り合っていた。

そして、発掘作業の人夫手配。稲の掛け場を利用して写真撮影のための枠組みづくりなどいろいろと発掘調査の手伝いもさせてもらった。

発掘作業者は多い日で50人くらい。また、見学者も町内に限らず県内外から大勢訪れ、お祭りのように人があふれていた。

発掘当事の話をする野内さんは、その地に生きた誇りと先祖から語り継がれていた話をなつかしく話します。このように鳥内遺跡の発掘は地元の人たちの遺跡を守ろうとする大きな思いがあつて行われました。

鳥内遺跡

県指定史跡

縄文時代から弥生時代にかけての遺跡であり、特に、弥生時代中期の壺棺再葬墓（遺体を一旦骨にしてその後土器の中に再び葬られた墓）を多く出土した遺跡として全国的にも有名です。また、東海地方の水神平式土器、九州地方の遠賀川式系土器が出土していますが、前者は直接運ばれたものと考えられています。したがって弥生文化（稲作文化）北上の様子が鳥内遺跡から知ることができます。さらに、全国でも50点ほどしか出土していない人面付土器が出土していることは注目されます。



人面付土器は、「ムラの首長の骨が入れられていた」「悪霊を追い払う」などと言われていますが、いまだに用途はわかっていません。

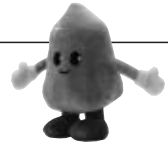

数々の困難を
乗り越えて

昔から土器片や石器が出土することと知られていたこの地。昭和44年東北農政局が進める国営土地改良事業母畑地区の開発事業に伴う埋蔵文化財所在調査により、鳥内地区には貴重な遺跡があることが明らかになりました。

しかし、埋蔵文化財として認知される間もなく翌、昭和45年1月、農地開発事業が施工され、多くの遺構や遺物があらわになり、緊急発掘調査が実施されることとなりました。

昭和45年2月14日朝日新聞の記事



次々と出土する土器

貴重な出土品に
驚きの連続

吉田 利昭さん

(沢井字深谷)

当時、私は沢田地区公民館に勤務していました。三森武夫さんの情熱にひかれ、昭和45年1月、最初の発掘調査に出かけることになりました。鳥内遺跡のあたりは一面畑で、どこに何が眠っているのかも、わからない状態の中、頼りはボーリングするための棒を地面に突き刺すという、雲をつかむような作業でした。冬の地面も凍る寒さの中、「このまま遺跡は見つからないのでは」と、みんなの頭をよぎったその時、私の挿した棒の先に、「何が触れた」と



発掘作業当時の吉田利昭さん（後列左から2番目）
野内勝一さん（前列中央）三森武夫さん（後列右から3番目）

感じました。土器があったのです。今考えても神がかり的なものだったように思えます。

すぐに発掘が始まりました。遺跡といえは住居跡の柱などが出てくると思っていました。掘り起こしてみると土器ばかり、何のことやら分からない状況でした。

この写真を持ち、福島県考古学会へ。これが墓であることがわかりま

した。しかも、壺棺再葬墓といいたいへん貴重な遺跡でありました。同年5月、本格的に調査が始まりました。次々と出土する膨大な遺跡に驚きの連続でした。

当時発掘作業のため、公民館を毎日のように留守にすることになりましたが、ありがたいことに、地区の皆さんから苦情はひとつもありませんでした。

三森 武夫さん

(1903 ~ 1983)



この人から
始まった

長年、鳥内遺跡を個人的に調査してきた三森さんは、農地開発事業により遺跡が破壊されることを憂い、町、県に足を運び遺跡の保護を訴えました。その頃まだ埋蔵文化財行政は発展途上のものでありましたが、三森さんの情熱と努力が周りの人たちの心をも動かし鳥内遺跡の調査は始まりました。

「石川町の埋蔵文化財の保護は三森さんから始まった」と言われています。町ばかりでなく、当時、まだ未熟だった県の考古学研究にも一光を投じたことになりました。

石川町合併50周年
記念事業



2005

6/17(金)-8/28(日)

9:00am-4:00pm

□会場 石川町立歴史民俗資料館

□観覧料 無料

□休館日 月曜祝日

□主催 石川町教育委員会



鳥内遺跡の全貌展

弥生時代壺棺再葬墓遺跡の全容をここに



町民の情熱とロマンが
詰まった鳥内遺跡の
全貌が今ここに!!

弥生時代の壺棺再葬墓の全容はもちろん、自分たちの生活の場所、糧である畑や田んぼの造成を遅延してまでも敢行された緊急発掘調査、遺跡の重要さ、貴重さを尊守しこの発掘調査に協力、尽力した人たちの苦悩と汗。

発掘調査が行われた際の時代背景などにスポットを当て、鳥内遺跡の全貌展が開かれます。ぜひ足を運んでみませんか。

福島県石川町立歴史民俗資料館
〒963-7945 福島県石川郡石川町平高田200-2

TEL 0247-26-3198

福島県石川町教育委員会

〒963-7851 福島県石川郡石川町字新野90-1

TEL 0247-26-3127

http://www.town.ishikawa.fukushima.jp/

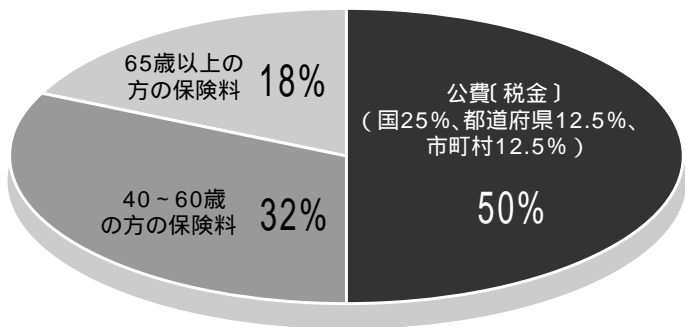

一人ひとりが支えます・・・

介護保険

私たちの暮らしを支える介護保険は、介護保険加入者（原則40歳以上の国民）の保険料と国・都道府県・市町村の負担金で運営されています。
65歳以上の方の納める保険料は、制度運営の財源の約18%を占める大切なものです。保険料の納付にご協力ください。

40歳～64歳の方 (第2号被保険者)の保険料は

医療保険料（税）に上乗せした形で納めます。
加入している医療保険ごとの算定方法で決まります。

国民健康保険に加入している方 〔決め方〕

所得や資産の状況、世帯にいる40～64歳の介護保険対象者の人数などによって決められます。算定された保険料のうち、原則として2分の1を国が負担します。

〔納め方〕

医療保険分と介護保険分をあわせて、一つの国民健康保険税として世帯主が納めます。
職場の健康保険に加入している方

〔決め方〕

加入している医療保険ごとの算定方法に基づいて決められます。算定された保険料のうち、原則として2分の1を事業主が負担します。

〔納め方〕

65歳以上の方 (第1号被保険者)の保険料は

医療保険分と介護保険分を合わせ、一つの健康保険料として給料から差し引かれます。

原則として年金の種類や額によって納め方が異なります。

住んでいる市町村の介護保険サービスや加入者の状況により市町村ごとに決まります。

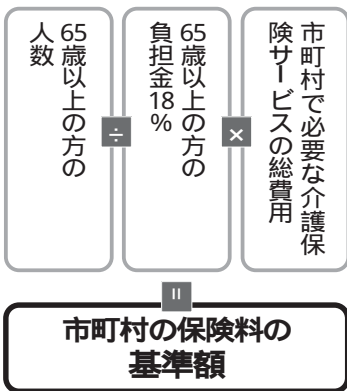

市町村の保険料の基準額

〔決め方〕

それぞれの市町村で必要な介護サービスにかかる総費用にに応じて、3年ごとに見直しが行われます。

負担が重くならないように、所得

や住民税の課税状況によって石川町では、6段階（通常5段階）に調整されています。

65歳以上の方の介護保険料 (平成15年度～平成17年度)

軽減		基準額		割増	
軽減される方	基準額の方	割り増しの保険料を支払う方			
第1段階	第2段階	第3段階	第4段階	第5段階	第6段階
民生世帯非課税	生活保護の受給者・老齢福祉年金受給者（住民税世帯非課税）	世帯全員が住民税非課税	本人が住民税課税で合計所得金額200万円未満	本人が住民税課税で合計所得金額200万円以上400万円未満	本人が住民税課税で合計所得金額400万円以上
基準額×0.45	基準額×0.70	基準額×1.0	基準額×1.30	基準額×1.70	基準額×1.90
13,600円	21,200円	30,300円	39,400円	51,500円	57,600円

特別徴収で納めていただく方

〔対象者〕

受給している老齢・退職（基礎）年金が1年に18万円以上の方

〔納め方〕

年金の定期支払い（年6回）の際に

介護保険料があらかじめ差し引かれます。

普通徴収で納めていただく方

〔対象者〕

受給している老齢・退職（基礎）年金が1年に18万円未満の方
老齢基礎年金、障害年金、遺族年金のみを受給されている方
年度途中に65歳になられた方や転入された方

〔納め方〕

役場から送られた納付書で指定の金融機関で納めていただくか、口座振替によって納めていただきます。

保険料を滞納すると

特別な事情がないのに、保険料を納めず、納付相談などにも応じていただけない場合は、サービス利用のとき、いったん費用を全額自己負担し、後から払い戻される「償還払い」になり、保険給付の一部または全額を差し止められることがあります。

特別な事情がある場合

災害など、特別な事情で一時的に保険料が支払えなくなったときは、保険料の徴収猶予や減免を受けられることがあります。そのような場合は保健福祉課高齢福祉係（☎26 9 1 2 4）にご相談ください。

子育て家庭への 経済的支援

子育てをする上で特に不安に思っていることや、悩んでいることは？

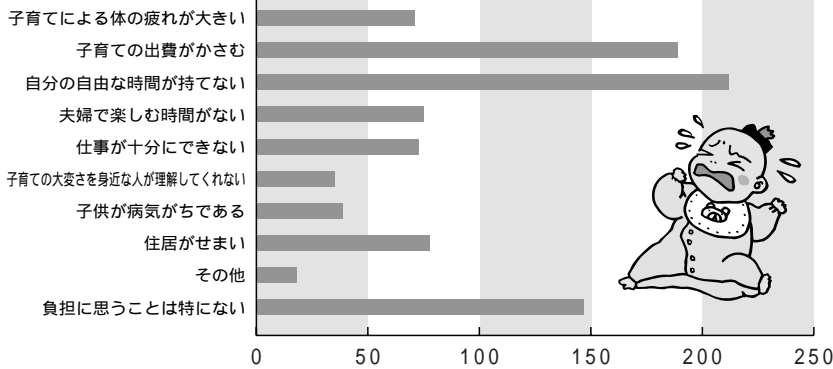

子育て費用の 負担軽減

(1) 児童手当の給付
9歳到達後最初の3月31日(小学校第3学年終了前)までの児童を養育しているもので前年の所得が一定未満の場合に支給する。

支給額(月額)

- 第1子 5,000円
- 第2子 5,000円
- 第3子以降 10,000円

なお、支給要件により異なる場合がありますのでご確認ください。
(2) 特別児童扶養手当の給付

中・重度の障害を有する20歳未満の児童を監護している父・母、または父母にかわり児童を養育しているものに支給する。

(3) 乳幼児医療費の助成

乳幼児が疾病や負傷で治療を受けるとき、保険診療による負担金並び

少子化を招いている要因の中には、子育てに伴う経済的な負担も大きいと言われています。ニーズ調査でも、子育てに関する悩みや不安感について「子育てで出費がかさむ」と答えた方が多くを占めました。現在も、家庭での子育てコスト軽減を図るため、児童手当や医療費助成などを行っています。これらの制度について、各家庭で有効に活用されるよう、積極的に周知、広報を行います。

に入院時食事療養費定額負担金の一部を助成する。

ひとり親家族 等への支援

(1) 児童扶養手当の支給

父がいない18歳到達後最初の3月31日を迎えるまでの児童または20歳まで(前例同)の障害がある児童を監護または、養育し、一定の条件に該当する母または養育者に支給する。

(2) ひとり親家族医療費の支給

18歳まで(要件により異なります)の児童のいるひとり親家族1ヶ月の医療費自己負担額より一定額を控除した額を助成する。

(3) 母子福祉資金、寡婦福祉資金の貸付

母子家庭や寡婦を対象に、就学資金、技能習得資金、医療介護資金、住宅資金、就学支度資金などの貸付を行う。

乳幼児医療費、黄色い紙がいらぬ地域が増えました！

社会保険等に加入されている方の乳幼児医療費は、一部負担金を医療機関などの窓口で支払い、助成を受けるために乳幼児医療費助成申請書(黄色い紙)が必要でした。6月からは一部負担金を支払う必要のない地域が拡大されました。

窓口一部負担金を支払う必要のない地域

石川郡、須賀川市、岩瀬郡、白河市、西白河郡、東白川郡の内科・歯科・調剤薬局(一部実施していない医療機関もあります)

今までも乳幼児医療費受給資格証は必要です。

忘れずお持ちください。

お問合せ先 町民生活課国保年金係 電話 26-9121



石川町合併50周年記念特集

昭和61年	昭和60年	昭和59年	昭和58年	昭和57年	昭和56年	昭和55年	昭和53年	昭和52年	昭和51年	昭和50年	年
8月5月	4月3月	8月	12月2月	12月11月7月4月	11月8月7月6月	12月4月	4月1月	4月	3月	8月	月
共同福祉施設が完成 曲木の「小和清水」がふくしまの水30選に	新ゴミ焼却施設が完成 町内初の百歳、小野ハマさん	桑沢秋雄さん、自転車競技で町内初のオリンピック出場	石川町新総合計画策定 東京いわき石川会を結成	B&G石川海洋センター体育館とプールが完成 勤労青少年ホームが完成 初の名誉町民に添田百枝医学博士 石川スケート場オープン	石川更生園が開園 小金塚団地第一次分譲開始 台風15号200ミリの記録的豪雨 雇用促進住宅石川宿舎が完成	石川更生園が開園 野木沢幼稚園が開園 昭和2年以来的の大雪、戦後2番目の冷害	県立石川養護学校が開校 宮城県角田市と姉妹都市調印を結ぶ	広報行政無線運用開始 統合石川中学校が開校	学法石川高校野球部、春の選抜甲子園初出場	母畑レークサイドセンター完成	おもな出来事



宮城県角田市との姉妹都市調印



学法石川高校野球部初の甲子園出場(春の選抜)



初の名誉町民添田百枝医学博士



総合石川中学校開校
当時の生徒数は
3学年で1,090人



石川町50年のあゆみ

昭和50年～平成7年

平成7年	平成6年	平成5年	平成4年	平成3年	平成2年	平成元年	昭和63年	昭和62年	
11月 10月	8月 4月	11月 3月 2月	10月	9月 4月	11月 7月	6月	8月	10月 4月	12月
合併40周年を祝う 技を開催 ふくしま国体・ハンドボール競 技を開催	開催 ふくしま国体リハーサル大会を が完成 特別養護老人ホーム「さくら荘」 石川郡古殿町が誕生	冷害で戦後最大の凶作 福島空港が開港 石川町総合体育館が完成 石川町第3次総合計画策定	スタート 中学校でコンピューター授業が	県内初、女性消防団員誕生 総合運動公園愛称を「クリスタ ルパーク・石川」に決定	式典を開催 石川公を偲び追悼400年記念 国際交流事業がスタート、アメ リカ研修に中高生30人が参加	西部工業団地が完成	採用 初めての外国人英語指導教師を	母衣旗まつりを開催 鳥内工業団地内企業が操業開始	郡山地域テクノポリス指定の承 認を受ける

空の玄関福島空港が開港



西部工業団地が完成

新ゴミ焼却施設が完成



みんなの夢をつめ込んだ
タイムカプセル

合併40周年
記念式典で
さまざまなイベント



県内初の女性
消防団誕生

第50回
福島国体が開催

町民の力が集結し、すばらしい
感動をもたらしてくれました



子供議会が開催されました



みんなが熱狂したハンドボールの試合

か ど 探 険 隊

取材します！身近に行われている楽しいイベントや明るい話題などを役場総務課までお寄せください。



交通事故を防ごう 新入学児童、交通安全教室

5月9日、石川自動車教習所で郡内新入学児童を対象に交通安全教室が開催されました。この教室は石川青年会議所(円谷久理事長)主催で毎年行われているものです。

晴天の中、児童たちは、同教習所の練習コースで交通安全母の会や交通教育専門員らの指導をつけながら安全な道路の歩行や横断の仕方など体験学習しました。また県警交通機動隊のスノーラビットによる白バイの説明や警察犬の訓練見学、交通安全クイズなど楽しく交通安全を学びました。



満開の中 禿山つつじ祭が開催

5月14日、塩沢の禿山温泉・立正館駐車場で、第4回禿山つつじ祭(鈴木絃一実行委員長)が開催されました。

快晴の中、いしかわくんよさこい踊り隊の演舞や大月美佳さんの歌謡ショー、カラオケ大会、バーベキュー大会などが行われました。

訪れた人たちは、真っ赤に染まった満開のつつじや盛りだくさんのイベントに、春の喜びを感じていました。



白藤の下 句会が開催

4月15日、山形小学校で山形区、山形小学校・後援会・PTA主催による藤見会が開かれました。

同小学校旧校舍跡地にある白藤は古くから学校や地元の人たちによつて守られてきました。

この日は、満開の白藤の下、地元地区民や学校関係者らが思いおもいに俳句を詠み、同地区集会所に場所を移し、前日までにつくられた山形小学校児童の俳句や自分たちのつくった俳句を披露しながら和やかに懇親を深めました。



思い出の一日を 小学校で運動会

5月14日の野木沢小学校を皮切りに、7つの小学校で運動会が行われました。

5月21日は、石川小学校、沢田小学校、母畑小学校、中谷第一小学校、南山形小学校、22日は山形小学校で開催。

母畑小学校では、同校の校庭で児童、保護者、地域住民などが参加し、25種目がおこなわれました。

子ども達によるマツケンサンバや白鯉踊り、消防団員による小隊訓練などが披露され、楽しく思い出に残る一日を過ごしていました。

CALENDAR

石川町 7 ~ 8 月の主な予定

街

7 月 July

15	心配ごと相談 (10:00~) 結婚相談 (10:00~)	老人福祉センター 老人福祉センター
16		
17	第4回全日本実業団サイクルロードレース in 石川 (10:00~)	山橋地区特設コース
	在宅当番医 東日本野球大会	中島病院 町民グラウンド
18	海の日 在宅当番医	ひらた中央病院 保健センター
19	すくすく教室 (9:30~)	役場分庁舎第一会議室
20	オーストラリア研修結団式 (18:30~)	保健センター 勤労青少年ホーム
21	離乳食教室 (9:15~) ねんきん相談 (郡山社会保険事務所) (10:00~)	保健センター 勤労青少年ホーム
22		
23		
24	理事長杯ソフトCリーグ大会 (8:00~)	町民グラウンド
	在宅当番医	中島病院
25		
26	オーストラリア研修 (~8/4まで)	オーストラリア
27	1歳児健診 (9:30~) 心配ごと相談 (10:00~)	保健センター 老人福祉センター
28	3歳児健診 (13:00~)	保健センター
29		
30		
31	在宅当番医 東日本野球大会 第32回石川地区親子スポーツ祭	中島病院 町民グラウンド クリスタルパーク石川



中二小 グラウンドゴルフで交流

5月25日、中谷第二小学校で子ども達と地元グラウンドゴルフ愛好会(大竹勝会長)による交流会が行われました。3年生から6年生までの子ども達42人が愛好会のメンバー12人に手ほどきを受けながらグラウンドゴルフを体験しました。愛好会のメンバーは同校校庭で練習を行っています。日頃から草むしりや植木の剪定などボランティア活動も行っています。この日は、五月晴れのさわやかな空の下、楽しく和やかに交流をはかっていました。



手をつなぐ育成会 町との意見交換会

5月27日、勤労青少年ホームで石川町手をつなぐ育成会(橋本裕美子会長)と町との意見交換会が開かれました。同会員15人と町担当職員が参加し、障害者自立支援法の概要と町の取組状況、町の福祉関係予算の全体像など活発な意見交換が行われました。意見交換に参加した人たちは、今後も継続して対話を進め障害者の福祉向上をはかっていきたいと話していました。

8 月 August

1		
2		
3	三種混合 (12:30~) 英国文化体験教室 (~5日まで)	保健センター 天栄村ブリティッシュヒルズ
4	1歳6ヶ月健診 (13:00~)	保健センター
5	心配ごと相談 (10:00~)	老人福祉センター
6		
7	在宅当番医	中島病院
8		
9		
10	ひまわり教室 (9:30~) 2歳児教室 (9:30~)	保健センター 保健センター
11	3~4ヶ月児健診・BCG (13:00~)	保健センター
12		
13		
14	在宅当番医	富永医院
15		

ごきんぱくにちは

みんなの広場

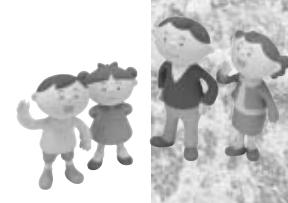

青春ど真中 Q&A



立ヶ岡 佐藤 正紀さん (23歳)

Q 職業 大日本印刷株(で生活用品パッケージ印刷の仕事をしていま

A す。

Q 今、情熱を傾けて取り組んでいることは何ですか

A 体を鍛えることです。野球やサーフィンなどスポーツの上達を目指しています。

Q 将来やってみたいことや夢を聞かせてください

A 大きな家を見て幸せな家庭をつくることです。

Q 町政に望むことはなんですか

A 明るく楽しい町にしてほしいです。

Q 最後に理想のタイプは

A 性格がよくて、自分の考えをしっかりと持っている人です。

次回は、金内さんの紹介で 小木 増美さんです。

ほのぼの 二人三脚 Q&A



住所 / 新屋敷
首藤 松男さん (72歳)
トリさん (72歳)

Q お子さんは何人ですか

A 子どもは2人授かり、孫が5人になりました。

Q 結婚されて50年、思い出を聞かせてください

A 私たちは昭和29年3月に結婚、葉タバコや酪農などで生計をたてていました。昭和39年から運転手として勤めに出ました。まだ高速道路も整備されていなかった頃で、日本全国を走るのが5日間くらい家を空けることもあり、妻には本当に苦労をかけたままです。今でも運転が好きで、二人で温泉など長距離のドライブに出かけます。

Q お二人の楽しみは何ですか

A 松男 庭木の手入れです。トリ クンシランの手入れです。

Q 石川町の一番好きなところを教えてください

A 今出川の桜並木が好きです。

Q 町政に望むことは何ですか

A 近隣町村との合併です。



まこちゃん
渡邊 眞子ちゃん
平成16年4月10日生まれ

「眞子は我家の宝物。元気に育つね。」
理恵子ママより (北町)



あきちゃん
岡部 聡人ちゃん
平成16年1月5日生まれ

「あなたらしさを大切に大きくなっただよ。」
記史パパより (屋敷ノ入)



しゅう だん
あつ あた
集 暖
まれば かい

のびのび 3 B 体操



「自分の体は自分で守る」を合言葉に簡単に気軽にできる運動です。最近運動不足だと思っている方、体力に自信のない方、スポーツのような激しい動きはありません。楽しい手軽な3B体操にぜひ

参加してみませんか？

私たちは、16人の元気なみんなが集まって楽しく健康づくりを行っています。
3B体操とは、「ボール」「ベル」「ペルター」の3つの道具を使用した音楽にあわせて行う健康体操です。
ストレッチなどで日頃使っていない筋力を効率よく動かして持久力や柔軟性を高めます。



▶インストラクターの指導で体の柔軟性を高めます



◀有酸素運動で体力アップ

- 場 所 石川町中央公民館 13時30分～15時
- 連絡先 飯島良子
- 電 話 26 0762

参加してみませんか？

- 日 時 毎月3回 (第1月曜 第2火曜 第3月曜)

私のふるさと

埼玉県行田市

母畑小学校教諭
牧野祐太郎さん



あなたの故郷はどんな所ですか
埼玉県北部、北に群馬県、西に熊谷市、都心へのベッドタウンとして発展を続ける埼玉県行田市です。

行田市は県名の由来となった埼玉(さきたま)古墳群があることで有名です。また、戦国の世を生きぬいた名城、忍(おし)城、公共工事により地中から掘り起こされた種子が自然に発芽した行田蓮(古代ハス)の植生地など、歴史的な名所もあります。

いつ、石川町に来ましたか
平成17年4月に来ました。

石川町の印象は
空気がきれいで空が青く、子ども達も自然のぬくもりの中、のびのびと育っています。

町政に望むことは何ですか
地域の人たちと接して、とてもあたたかみを感じました。今後も人と人とのふれあいを大切にした行政運営が行われることを願っています。

募集案内

みんなの広場では各コーナーに登場していただける方を募集しています。お気軽にご連絡ください。

総務課広報聴係

☎26-2112



「子どもの味覚」

私たちの味覚は、生まれた時はまっさらな状態で、母乳の味を覚えることから始まり、生後5ヶ月頃には離乳食によって母乳やミルク以外の味を繰り返し体験し、食べ物の「味」を記憶していきます。つまり、成長とともに味覚の幅を広げていくということです。

3歳頃になると、大人と同じ内容の食べ物を殆ど食べられるようになります。味覚の発達も著しい時期ですので、たくさんの種類の食材を色々な料理にして食べる「食体験」が大切です。さらに、たくさんの食べ物を食べることで多くの栄養が助け合って、すくすくと成長する材料となります。

平成15年度3歳児健診において、子どもが食べた2日間の食事記録をまとめたところ、1日に食べた食品の数が20種類以上だった子どもは、全体の16.7%でした。中でもみそ汁などに野菜を多く取り入れて食べさせる工夫をしていたのが特徴です。逆に食品数が少なかった子どもは、麺類など単品の料理だけ食べていたり、1日の料理内容がほぼ変わらなかったりという現状が見られました。

色々な食材を多く食べない理由に、「子どもが嫌いだから作らない」「親が嫌いだから食べない」などが多く聞かれていましたが、味覚の発達途中の子どもたちは「嫌い」ではなく「苦手」なだけで、形や固さを工夫したり、少しずつ食べる経験を積むことで「好きな味」になっていきます。味覚の幅が広がり、何でも食べる子どもにするには、繰り返し味わう体験が大切です。

ぼくもわたしも
チャレンジャー

「縄文人になろう」

中央公民館主催の「ぼくもわたしもチャレンジャー」では、5月28日町内の小学生29名が参加し、白河市の「まほろん」へ行ってきました。施設内にある前方後円墳や竪穴式住居、高床式倉庫などを見学した後は、勾玉づくりや土器の拓本づくり、火おこしを体験し、さながら縄文人になったような気分を味わいました。

勾玉づくりでは、滑石を紙やすりで成形し、1時間半ほどで参加者全員が自分だけのオリジナル作品をつくり、その出来栄えに皆満足できたようです。



火おこしを体験！

町史

編纂室だより 95



新聞記者が見た

大正時代の石川郡と石川町 5

大正4年(一九一五)に、『福島民報』紙上で「石川遊歴」と題した佐藤虎眠記者の記事が掲載されました。今回はその紹介の5回目です。

*

盛んな石川町の貯蓄活動 本町は半商半農である。農家は米作を主とし養蚕と薪炭を副業としている。商家も養蚕を営んでいる。金融機関には福島商業銀行、百七銀行、須賀川銀行等の出張所がある。右の銀行への貯蓄金額は2万数千円に達するが、個人の貯蓄部・組合部もある。鈴木駒吉氏を組長とし諸岡万之助氏を副組長とする貯蓄組は、1万数千円の貯蓄をもつ盛況振りである。

農業と商業 本町は天正の落城以来しだいに戸口が減少したが、明治に至り郡政がしかれ郡役所が設置された。そのためか戸口日に増加し、商業を営むものが

増えた。最近の調査によると人口は4千数百人、戸数は約700戸である。

元来本町は丘陵起伏し平地が少ない。田畑は山谷に散在し馬耕にも不便である。しかし養蚕は近年大いに発展し、蚕業組合をもつて改良進歩の方法を研究している。

本町の商業は長足の発展を示したが、「付近の農村の購買力を吸収するに於いて遺憾なく、物資の供給各般に至りて漏らす所なし」。

*

養蚕(農業)の発展が商業の振興を招いたと佐藤記者は指摘しています。この記事が出た2年前の大正2年、石川町南(現水道事業所)に大規模な製糸工場である東光社(初代社長鈴木駒吉)が設立されました。養蚕を基盤とする工業でした。

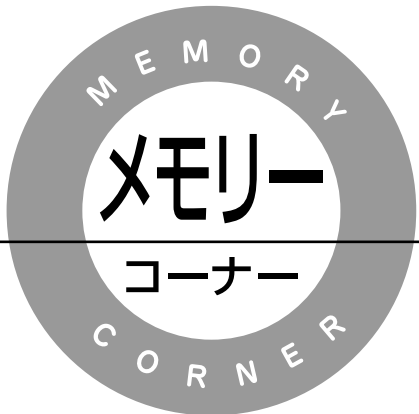

(平成17年5月1日～5月31日まで届出分 敬称略)



こんにちは 赤ちゃん

氏名	保護者	住所
瀧口 景太	(清 勝・由喜子)	母 畑
二平菜々子	(栄 司・くみ子)	中 野
小木 梓	(稔 ・ 望)	境ノ内
鈴木 亜唯	(浩 二・さとみ)	双 里
添田 眞央	(繁 信・恵 美)	山 形
志賀あrika	(充 ・ さちえ)	屋敷入
登坂 仁博	(太 輔・香 織)	双 里



カップル誕生

新 郎 新 婦 (出身地)

山崎 正也	(中 野)	・佐藤 未来	(中島村)
西牧 廣記	(高 田)	・比嘉千恵子	(福島市)
小豆畑貴志	(矢ノ目田)	・矢内 良枝	(古殿町)
角田 学	(松木下)	・有松 香	(和 久)
新見 祐生	(塩 沢)	・森田 真美	(古 館)
瀧口 俊	(母 畑)	・横田 みき	(郡山市)
阿部 佳史	(双 里)	・塩田 芳江	(母 畑)
草野 寛	(形 見)	・折笠 裕美	(中島村)



おくやみ

氏名	住 所
永 沼 康 男	山 形
佐 藤 勇 一	沢 井
中 村 倫	塩 沢
中 野 ミ サ	双 里
鈴 木 友 安	大字新屋敷
飯 島 正 雄	形 見
野 崎 英 雄	山 形
水 野 ア キ	板 橋
瀬 谷 シ ゲ	中 田
角 田 良 平	谷 沢
郷 重 信	大字新屋敷
小 木 宮 子	板 橋
佐 藤 正 種	双 里
瀬 谷 義 種	中 田

国 保 だ よ り

保険税を納めましょう

市町村のその年度の医療費の総額を推計し、国などの補助金などを差し引いた額を保険税として各世帯に割り当てます。

保険税の決め方

次の4つの中から、各市町村が法令で規定されている組み合わせを決定し、1人あたりの年間保険税が決まります。

所得割	その世帯の所得に応じて算定
資産割	その世帯の資産に応じて算定
均等割	加入者一人当たりいくらとして算定
平等割	一世帯当たりいくらとして算定

保険税を納める方は?

保険税を納めるのは、各世帯の世帯主になります。なお、世帯主がサラリーマンなどで国保に加入していなくても、家族の中に国保加入者がいれば、その加入者の保険税は原則として世帯主が納めます。

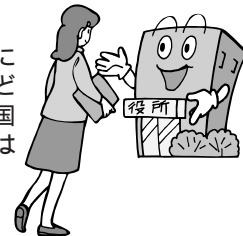

保険税の納め方は?

市町村が決定した年間保険税を、市町村が定める納期までに納めます。

介護保険の導入で、40歳以上の方は介護保険料も納めることになりました。これにより、40～64歳の方(介護保険の第2号被保険者)は、医療分と介護分を一括して国保の保険税として納めます。

40歳未満の方

医療分

国保の保険税として納付
介護保険料はかかりません

年度の途中で40歳になったときは、40歳になる月(1日生まれの方はその前月)分から介護分がかかります。

40歳～64歳の方

医療分 + 介護分

合計した額を国保の
保険税として納付

年度の途中で65歳になったときは、65歳になる前月(1日生まれの方はその前々月)までの介護分を年度末までの納期に按分して保険税として納めます。

65歳以上の方

医療分 + 介護分

国保の保険税として納付
介護保険料は市区町村に個別に納付

いつから納めるの?

保険税は、国保に加入する資格が発生した月の分から納めなければなりません。届け出をした日ではありませんので、注意しましょう。

今月の納期

7月25日までに納めましょう
固定資産税 (2期分)
国民健康保険税 (1期分)
介護保険料 (1期分)

小さな美術館

第220回
中谷第二小学校

施設の紹介

木の香りのする温かみのある校舎、耳を澄ませば聞こえてくる野鳥のさえずり、まぶしいほどにきらきらと輝く森や林…。こんな恵まれた自然環境の中で、56名の子どもたちは地域の方々に支えられながら人へのやさしさを生きる知恵をこく自然に学んでいます。



船に乗って空へ

わあい、とんだよ



三森 ^{あつし} 淳史さん(11歳)

竜の船に乗って、空の世界に出発です。下には町並みが広がり、空の城へ進みます。一番工夫したのは帆や飾りで、1つ1つ色づくりしました。



三瓶 ^{ともき} 智輝さん(7歳)

くわがたにのって、町や山の上を飛びました。くわがたを大きくかいたら、友だちもいっしょにのれました。ぼくの家も小さく見えます。

編集後記

手紙もテレビもない時代、文明は長い年月をかけ伝えられていました。人間から人間へ。鳥内遺跡発掘に携わった人々のお話は、情熱とロマンにあふれ、とても興味深いものでした。これから50年後、鳥内遺跡発掘の情熱を話すことのできる人は少ないかもしれません。文献や資料の大切さが求められる今、もう一つ必要なものは、文字や絵では見えない人間の情熱を語り伝えることかもしれません。(吉田知克)

町の人口

6月1日現在住民基本台帳

	18,849人 (- 9)
男	9,196人 (- 6)
女	9,653人 (- 3)
世帯数	5,576戸 (± 0)

()内前月比

ふるさとの花だより



カセンソウ(キク科)

山野の日当たりのよい場所に生える多年草。茎は直立して高さ25~80cm、茎は硬く短毛があり、葉裏に葉脈が浮き出る。和名は歌仙草。(写真提供/関根政信さん)

表紙の 登場人物

第二保育所に通う添田侑生(ゆうき)さん(右) 妹の菜々花(ななか)さん(左) 祖父の重利さん(左) 祖母の京子さん(右)です。



表紙の写真

【左上段】5月9日行われた交通安全教室で白バイの説明を聞きました。

【右下段】5月21日行われた母畑小学校の運動会。楽しくマツケンサンバを踊りました。