

2004 **11** November

平成16年11月1日発行
第538号



SAKURA



SUGI



UGUISU

い し か か わ

C O N T E N T S

町が好き、人が好き、みんなで作る町が一番好き	2
平成15年度決算報告	2
町職員の給与を公表します	4
みんなで作る安心の町	6
街かど探検隊	8
こんにちは・みんなの広場	10
町史編集室だよりほか	12
ハッピースマイルほか	13
元気になるいい話ほか	14
カレンダーほか	15
小さな美術館ほか	16





平成15年度歳入歳出決算が、9月の定例議会において認定されました。主な内容についてお知らせいたします。

歳出総額は108億8,711万円

平 成15年度の町の財政運営については、前年にもまして大変厳しい状況にありましたが、限られた財源を住民福祉の向上のため効果的、効率的に活用し、町民生活全般にわたる諸施策を実施してきました。

一 般会計では、歳入決算で前年度に比べ11・5%減の64億3,985万円、歳出決算で12・4%減の62億4,187万円となり、歳出差引額は1億9,798万円の黒字決算となりました。

歳 入については、町税において企業収益や雇用情勢の悪化等により大きく減収となり、前年度に比べ1億1,504万円減少し、地方交付税においては国の三位一体改革等の影響で2億7,574万円減少となりました。

歳 出については「第4次総合計画キララ21プラン」の5本の柱を基本に、福祉、教育、生活環境など住民福祉全般にわたる事業を総合的に進めてきましたが、地域インフラネット基盤施設整備事業完了等普通建設事業の減少により大幅な減額となりました。

ま た、財政構造の弾力性を示す比率として使われる経常収支比率は、90・5%と昨年より1・5%改善されました。これは、義務的経費である人件費や公債費、委託料等の物件費の減少によるもので、今後これらの経費の縮減が必要となります。

報告

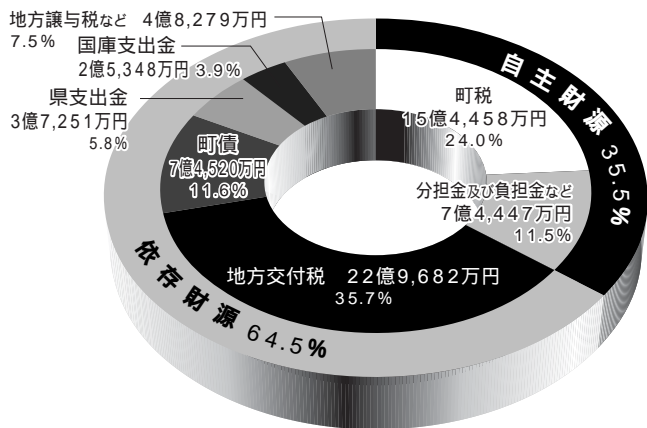

歳入の主な内容

町税は、個人町民税が3億9,370万円（12.6%）、法人町民税が9,401万円（2.1%）、固定資産税が8億9,329万円（6.1%）と、いずれも前年度に比べ減少し、全体では6.9%減の15億4,458万円となりました。

地方交付税は22億9,682万円（10.7%）、国庫からの補助金等である国庫支出金は6億2,599万円（23.3%）と大きな減少となりました。

町債は、財源不足に対応するための臨時財政対策債で前年度比103.8%増の4億8,680万円となりましたが、各事業における借入額の抑制を図ることにより全体で19.1%減の7億4,520万円となりました。

歳入

歳入 64億3,985万円
歳出 62億4,187万円

一般会計

地方交付税とは？

皆さんが町税のほかにも国へ納付していただいている所得税・酒税・消費税などの一部を、一定の基準に従って国が地方へ交付しているお金です。



自然と調和し安全で快適な町づくり

自然と共生する社会をつくるために 5億3,840万円

環境衛生経費・石川地方生活環境施設組合負担金・公園管理経費など

快適な都市基盤の整備をめざすために 5億6,214万円

地方特定道路整備事業・道路維持補修事業・簡易水道事業・定住促進事業

安全で安心な地域社会をめざすために 2,463万円

防犯推進経費・消防施設整備事業・交通安全対策事業など

心豊かに学ぶ力をつなぐまちづくり

明日を担う人づくりのために 9,334万円

学校間交流事業・生涯学習推進事業・芸術文化活動事業・スポーツ振興事業・教育振興事業・外国青年招致事業など

歴史を学びあい個性豊かな社会をつくるために 1,030万円

文化財普及活動事業・町史編集事業など

人にやさしく健康で安心して暮らせるまち

やさしさと思いやりをもって共に生きるために 16億7,189万円

まちづくり後継者事業・児童クラブ運営事業・母子保健事業など

みんなが安心していきいきと暮らすために 33億2,914万円

介護予防生活支援事業・老人クラブ助成事業・身体障害者(児)福祉事業・老人保健事業・地域保健事業・乳幼児育成指導事業・妊婦検診事業など

活力に満ちたたくましいまち

環境変化に柔軟な産業育成のために 5億4,516万円

中小企業対策事業・雇用対策事業・農業経営体活性化事業・畜産振興事業・農村総合整備事業など

地域資源を有効に活用するために 1,296万円

石のまちづくり事業・観光宣伝事業など

町民とともに歩むまち

町民総参加の推進 3,225万円

地域づくり事業・町民号事業・男女共同参画プラン策定経費・オーストラリア研修事業・英国文化体験事業など

開かれた行政の推進 9,095万円

広報紙発行事業・ネットワーク維持管理経費・議会だより発行経費・防災行政無線整備事業など

効率的な行財政運営の推進 2,170万円

循環型社会推進計画策定事業・新エネルギービジョン策定等事業・地図情報システム事業など

平成15年度

決算

歳出

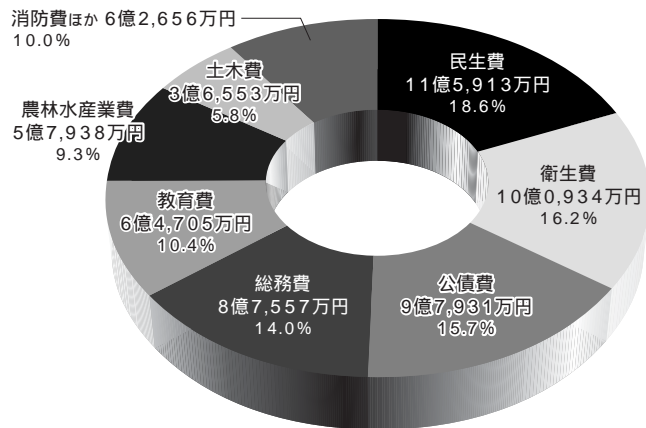

歳出の主な内容

目的別の内訳は、歳出予算がどのような目的に使われたかを示したもので、最も多いものは、児童福祉、老人福祉、障害者福祉等に要する経費として使われた民生費の11億5,913万円で、歳出総額の18.6%を占めました。衛生費は前年度に対して7.2%増の10億9,340万円で、各種予防接種事業やし尿、ごみ処理等衛生的な生活環境を維持するための経費として使われました。公債費は過去の起債に対する償還のための経費で、償還完了等で前年度に対して7.7%減の9億7,931万円となりました。

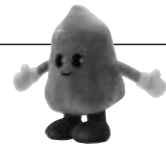

決算報告

町職員の給与を公表します

町民の皆さんに職員の給与実態を正しく知っていただくために町職員の給与を公表します。なお、数値等につきましては、平成16年「地方公務員給与実態調査」及び「地方公共団体定員管理調査」等を基にしています。

■ 職員の給与

町職員の給与は民間給与の調査に基づき、県人事委員会の勧告及び国や他の地方公共団体などの均衡を考慮しつつ町議会の議決を経て条例で定めています。

■ 職員数

平成16年4月1日現在の職員数は200人で平成15年に比べ7名の減になっています。(臨時・嘱託職員除く)

■ 町独自の取り組み

町では現在の経済状況を踏まえ次の取り組みを行っています。

特別職(町長などの三役及び教育長)の給料月額10%減額

管理職(課長補佐以上の職員)手当て支給額の20%減額

職員の給料月額5%相当分の減額

(6月と12月の期末手当よりそれぞれ6月分ずつ一括して減額しています。)

特別会計等の決算は...

国民健康保険は医療費分10億4,198万円で一人当たりの医療費(保険者負担分)は、約16万円、老人保健では医療費分19億5,690万円で一人当たりの医療費(保険者負担分)は、約60万円となっています。

特別会計

会計名	歳入	歳出
国民健康保険	17億9,329万円	16億6,875万円
老人保健	20億2,106万円	19億9,334万円
介護保険	7億5,570万円	7億2,702万円
介護保険サービス事業	846万円	840万円
母畑財産区	1,667万円	61万円
中谷財産区	1,008万円	73万円
石川地方町村心身障害児就学指導審議会	41万円	14万円
土地開発事業	3,487万円	277万円
簡易水道事業	1億8,920万円	1億8,628万円
宅地造成事業	2億3,232万円	5,719万円

水道事業会計

収益的収支	収入	計	2億7,144万円
	支出	計	2億1,588万円
資本的収支	収入	建設負担金	163万円
		国庫補助金	737万円
		計	900万円
	支出	建設改良費	6,825万円
		企業債償還金	2,966万円
国庫補助金返還金	98万円		
計	9,889万円		

資本的収入額が支出額に対して不足する8,989万円は、当該年度損益動定留保資金等で補てんしました。

1 人件費の状況(平成15年度一般会計決算)

歳出額(A)	実質収支	人件費(B)	人件費率(B/A)
624,239万円	19,798万円	175,742万円	28.2%

人件費には特別職(町長、議員など)に支給する給料、報酬などを含まず。

2 職員給与費の状況(平成16年度一般会計予算)

職員数(A)	給与費				一人当たりの給与費(B/A)
	給料	職員手当	期末・勤勉手当	計(B)	
180人	757,111千円	82,477千円	248,285千円	1,087,873千円	6,043千円

3 平均年齢及び平均給料月額の状況(平成16年5月現在)

区分	平均年齢	平均給料月額
一般行政職員	41歳1月	335,500円
技能労務職員	50歳8月	350,400円

4 初任給及び学歴別・経験年数別平均給料月額の状況

区分	初任給	経験年数			
		2年	10年	20年	
一般行政職員	大学卒	170,700円	177,400円	249,200円	334,000円
	高校卒	138,800円	143,300円	205,800円	328,500円

経験年数とは、卒業後直ちに採用された場合は採用後の年数を、採用前に前歴などある場合には、その期間を町規則に換算し、採用後の数年に加算した年数をいいます。

5 特別職報酬等の状況

給料	給料(報酬)月額		期末手当	
	町長	718,200円	議長	304,000円
収入役	助役	575,100円	副議長	239,400円
	収入役	538,200円	議員	223,300円
	教育長	538,200円		
			計	3.3月分

(支給割合) 6月期末 1.6月分
12月期末 1.7月分

6 職員手当の状況

区分	町		国		
	期末手当	勤奨手当	期末手当	勤奨手当	
期末勤奨手当	6月期	1.4月分	0.7月分	1.4月分	0.7月分
	12月期	1.6月分	0.7月分	1.7月分	0.7月分
	計	3.0月分	1.4月分	3.0月分	1.4月分
区分	町		国		
	(支給率)	自己都合	定年・勤奨	自己都合	定年・勤奨
退職手当	勤続20年	21.0月	27.3月	21.0月	27.3月
	勤続25年	33.75月	42.12月	33.75月	42.12月
	勤続35年	47.5月	59.28月	47.5月	59.28月
	最高限度	59.28月	59.28月	59.28月	59.28月

特殊勤務手当	危険・困難・不快・不健康な業務に従事する職員（税務職員ほか8職種）に対して支給される手当て。 現在支給なし	
時間外勤務手当	正規の職員が勤務時間を越えて勤務したときに支給される手当て 職員一人当たりの平均支給月額 20,800 円(平成16年4月分)	
扶養手当	配偶者 13,500 円配偶者以外の扶養家族のうち2人まで、それぞれ 6,000 円	
住居手当	借家借間	月額 9,500 円を超える家賃を支払っている職員に対し 100 円から 27,000 円
	自宅	2,500 円 新築、購入されたものである場合は、その日から起算して5年間は3,500 円
通勤手当	交通機関等利用者	51,000 円まで全額、51,000 円を超えた場合、その超えた額の2分の1の額を51,000 円に加えた額
	交通用具利用者	通勤距離に応じて 2,200 円から 43,900 円

7 一般行政職の級別職員数

区分	1級	2級	3級	4級	5級	6級	7級	8級	合計	
標準的な業務	主事補	主事	主事	係長・主査	主任主査・係長・主査	課長・主幹・課長補佐・主任主査	課長・主幹	課長		
職員数(人)	3	10	15	14	24	30	6	10	112	
構成比(%)	2.7	8.9	13.4	12.5	21.4	26.8	5.4	8.9	100	
参考	前年度構成比	2.6	12	11.1	14.5	21.4	23.9	6.8	7.7	100

一般行政職とは、税務職、医療技術職、看護・保健職、福祉職、公営企業職、技能労務職、教育公務職を除いた行政職員です。

8 職員数の状況

部門	一般行政部門									特別行政部門	公営企業部門			計
	議 会	総務 企画	税 務	民生 衛生	商工 労働	農林 水産	土 木	小 計	教 育	一 般 会 計	水 道	そ の 他	小 計	
平成16年	2	37	10	63	3	9	11	135	43	178	11	11	22	200
平成15年	2	39	9	65	4	9	13	141	45	186	11	10	21	207
差引	0	2	1	2	1	0	2	6	2	8	0	1	1	7

9 定員適正化計画の年次別進捗状況

区分	部門	一般行政		特別行政(教育委員会)		公営企業等会計		計	
		職員数	前年比率	職員数	前年比率	職員数	前年比率	職員数	前年比率
平成6年(計画前年)		175		45		14		234	
平成7年度~11年度 (対平成6年度)		166	9	40	5	17	3	223	11
第1次目標(平成7年~11年)								225	
達成率								100.9%	
平成12年度		159	7	43	3	17	0	219	4
平成13年度		152	7	44	1	21	4	217	2
平成14年度		147	5	44	0	21	0	212	5
平成15年度		141	6	45	1	21	0	207	5
平成16年度		135	6	43	2	22	1	200	7
第2次目標 (平成12年~平成16年)								208	
達成率								104%	

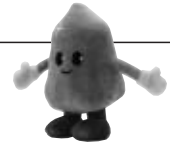

少年犯罪ストップ活動

少年非行の情勢は、県内及び管内においても全刑法犯での少年の割合が4割を超え、全国平均を大きく上回っています。特に刑法犯少年の七割以上を中・高校生が占め、強盗事件という凶悪犯罪が発生するなど、質、量ともに最悪の状況になっています。

このたび県民の少年非行に対する関心を高め少年非行防止を図るつと石川警察署、石川地区防犯協会連合会、石川地区学校警察連絡協議会、石川地区少年輔導員協会の主催により、「ハートフルつくしまポスターコンクール」が実施されました。



ハートフルつくしま
ポスターコンクール入選作品

最優秀賞



石川中学校(3年) 塩田 涼子さん

優秀賞



石川中学校(1年) 吉田 絵彩さん

優秀賞



石川中学校(3年) 千島 愛美さん



石川中学校(3年) 永沼 美香さん

佳作



石川小学校(6年) 齋藤 沙織さん

佳作

佳作



石川小学校(6年) 筋内 陽香さん

みんなで 犯罪・事故のな

地域と連携した防犯

地域の皆さん
と行政機関や防
犯ボランティア
とが緊密な連帯
を図り、「地域を
自らの手で守っ
ていこう!」とさまざまな地域安全
活動が展開されています。



今回は去る10月15日に開催されま
した、石川地方住民総参加「地域安
全の日」大会席上で表彰されました
作品をご紹介します。

一人ひとりが防犯に対する意識を
しっかりと持ち犯罪、事故のない町を
つくりましょう。

地 域 安 全 川 柳 コ ン ク ー ル 入 選 作 品

佳作

物売りは
しっつこさに
ボケたふり
外模第一長寿会 山田
ケサ

佳作

こんにちは
はいはい貴方
誰だっけ
石川長寿会 木田
重喜

優秀賞

戸締りは
婆の役目で
爺確認
石川長寿会 荒明
健二

優秀賞

犯罪を
なくして住みよい
町づくり
石川長寿会 桑沢チヨ子

佳作



石川中学校(3年) 吉田 玲沙さん

佳作



石川中学校(3年) 鈴木 由佳里さん

佳作



石川中学校(2年) 瀧口 友紀恵さん

街かど探検隊

● ● ●
 身近に行われている
 楽しいイベントや
 明るい話題などを
 役場総務課まで
 お寄せください。



県民の代表として 国体ゴルフ出場選手激励会

9月8日、町長室において第59回国民体育大会夏季大会出場選手激励会が行われました。

学法石川高校ゴルフ部から大野卓選手(3年)・小松照選手(2年)また監督として緑川和幸教頭が9月10日川越市霞ヶ関カントリー倶楽部で行われる競技に出場しました。

この日は西牧町長から「町に明るい話題を」と激励の言葉と激励金とが贈られ、代表で大野選手が「県の代表としてがんばってきます。応援よろしくおねがいします。」と決意表明を行いました。



いつまでもお元気で 各地区で敬老会

9月8日、石川地区をスタートに6地区2施設の8会場において長寿を祝う敬老会が開催されました。
 75歳以上約2,270名、88歳以上72名、99歳の永沼六郎さん(湯郷渡)へそれぞれ敬老祝い金が贈呈されました。
 また結婚50年目の金婚夫婦44組に県老人クラブ連合会、福島民報社から表彰状と記念品が贈られました。
 各地区では、さまざまな歌や踊りなどが披露され盛大に長寿を祝いました。



絶景です 二本ぶなへ山岳案内

9月11日、中田字十文字の通称「二本ぶな」において山岳パノラマ石の除幕式が行われました。

この案内板は中田区と中谷財産区が中田造林組合の協力を得て作成設置しました。

約2トンの花崗岩で作られた案内板には、北は吾妻連峰、南は男体山まで、ここから見える美しい山々が表示されています。

この日は地区民や関係者約50人が参加し、神事、除幕式を行い今後の地域活性化活動への誓いを確認しました。



古琴の音色に 酔いしれる

9月18日、野木沢小学校体育館において、県内でただ一人の古琴奏者・飛田立史さんによる、「古琴の調べ」を聴く芸術鑑賞会が開催されました。古琴は奈良時代に伝わり、平安時代や江戸時代に隆盛を迎えましたが、管楽器（洋楽器）が伝わった明治時代以降は衰退し、今では余り聴くことが無くなりました。

会場には約300名の聴衆が詰めかけ、飛田さんが奏でる見事な古琴の調べに酔いしれていました。また、二胡や馬頭琴などの異国の珍しい楽器類についての説明に子供達も興味津々で見入っていました。

上位入賞目指すぞ ふくしま駅伝結団式

9月24日、役場分庁舎において、第16回ふくしま駅伝結団式が開催されました。

選手候補者23名（中学生12名、高校生6名、大学生2名）ふるさと選手3名（へ指定書が交付されたあと、西牧町長、岡崎重春実行委員長、宗像貞臣監督が「選ばれた誇りを持ちふるさと石川町のためにがんばってほしい」と激励のあいさつをおこないました。また選手全員で自己紹介をおこない健闘と団結を誓いました。

ふくしま駅伝は、来る11月21日、熱い戦いが繰り広げられます。



手話サークル太陽 創立30周年を祝う

9月26日、双里末広において石川手話サークル太陽創立30周年記念式典が開催されました。

この会は昭和50年2月に「手話通訳は地元の方に」という聴覚障害者の強い希望により発足しました。発足当初からさまざまな苦難や障害もありましたが一歩ずつ活動を続けてきました。

この日は、式典のあと斉藤英幸氏が講師に招き「手話サークルとの関わり」と題し記念講演がおこなわれ、今後も聴覚障害者と健聴者の融和をはかるため活動していこうと確認しました。



ご ん に

みんなの広場

ち は

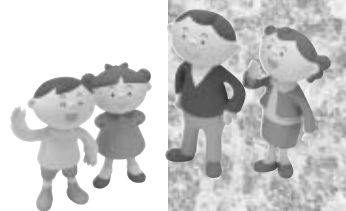

青春ど真中



渡里沢
西牧 大輔さん
(21歳)

Q & A

Q 職業 いわき市内郷消防署に勤務しています。

Q 今、情熱を傾けて取り組んでいることは何ですか

A 石川FCというチームでフットサルをやっています。

Q 将来やってみたいことや夢を聞かせてください

A 自分の家庭を持って、子どもと一緒にサッカーをしたいです。

Q 町政に望むことはなんですか

A 町全体がもつと盛り上がるような行事やイベントなどを増やしてほしいです。

Q 最後に理想のタイプは

A 明るく、一緒にいて楽しい人。

今回は、西牧さんの紹介で

荻野 由美さんです。

ほのぼの 二人三脚 Q & A



住所 / 谷地字伊勢房内

南條 英世さん (74歳)
千代子さん (68歳)

Q お子さんは何人ですか

A 子どもは3人授かり、孫が7人になりました。

Q 結婚されて50年、思い出を聞かせてください

A 私たちは昭和29年4月に結婚、米葉タバコ、養蚕、牛などで生計を立てておりました。当たり前ですがその当時は車などの運搬機械がなかったため、高台にある家屋まで米や農作物を自分の体で背負ってこなければならず苦労したことを覚えています。

Q 現在も稲作や和牛を飼い現役でがんばっています。

Q お二人の楽しみは何ですか

A 英世さん 庭木の手入れや盆栽づくりです。

Q 千代子さん 野菜や花づくりです。石川町の一番好きなところを教えてください

A 二本ぶなから見る山々はとても美しく気持ちを穏やかにしてくれます。

Q 町政に望むことは何ですか

A 下水道や公園などの住空間の整備を推進し住みよい石川町をつくり人口減少に歯止めをかけてほしいと思います。

私の好きな石川・変えたい石川

聞いてみました町の声

中田字迎高野

塩田 繁さん



栃木県矢板市



沢井字十三塚

野内しづ子さん

あなたの故郷はどんな所ですか

栃木県の北部、西に雄大な男体山を望む人口約3万7千人の栃木県矢板市です。

皆さんが矢板と聞いてまず思い浮かべるのが東北自動車道の矢板インターチェンジだと思います。那須塩原、今市、日光へ向かう交通の要所となっています。私の住んでいたところは旧4号線沿いで、幼い頃は田園に広がるレンゲ草の中で遊んだことを思い出します。

また、市の北西に広がる日光国立公園の八方ヶ原のレンゲつつじはとても美しいです。

いつ、石川町に来ましたか
昭和53年に来ました。

石川町の印象は

のどかで、周りの人たちも人情味があります。部落での行事などにも声をかけてくれてすぐに打ち解けることが出来ました。また沢田地区はおいしい果樹園や野菜畑も多く景色も最高で散歩コースに最適だと思います。

町政に望むことは何ですか

観光や物産の一本化をはかりもっとPR活動をおこなって欲しいと思います。

また、下水道の整備もお願いしたいと思います。

「私のふるさと」は、町外から石川町に来られた方々を紹介していきます。6地区を巡回し、みなさんの生まれ育ったふるさとの思い出、石川町の印象などをお聞きしています。登場したい方は、総務課広報聴係までご連絡ください。

がんばれ！ふくしま駅伝

長距離走を始められたきっかけは18歳の時、町の青年団陸上競技大会の長距離走に出場したのがきっかけです。それまで陸上競技をやったことがありませんでしたが町の大会、郡の大会で優勝して、何もわからないまま県大会に出場そこでペース配分を間違え惨敗してしまいました。その悔しさをバネに来年こそは優勝しようとして本格的に練習を始めました。

ふくしま駅伝とのかわりには第2回大会から第7回大会まで出場しました。そのころ私は、国体や新潟、東京間駅伝などに出場した全盛期から10年ほど経過していましたが、石川町チームが第1回大会に参加できなかったということもあり、周りの人からの強い要望や薦めで準備段階からお手伝いさせてもらいました。

りの手伝いをしてくれる人たちのコミユニケーションもね、みんなががんばろう」という一体感がありました。選手たちにメッセージを
まわりの期待や練習で押しつぶされそうになることもあると思いますが、逃げずにはダメです。この苦しみは今後の人生の中で必ず役にたちます。
そして走ることは苦しいことばかりではありません。楽しみながら走ってください。駅伝はプレッシャーもありますが喜びもみんな分ち合つことが出来ます。
そして最後に笑つのは、「一生懸命がんばった人」です。



11月21日 今年も熱い戦いが繰り広げられます。

選手たちもこの駅伝が初めてということもありトレーニングやメンタル面などでうすればよいかかわからず関係者の皆さんと協議を重ねながら苦労して準備したことを覚えていきます。
当時は全員で合宿を行い団結や親睦を深めていました。いい加減な練習をしている選手がいれば叱咤激励をこぼし、また周



町史

編纂室だより

87



江戸時代後期の石川町域は大部分幕領（幕府領、天領）で、境代官役所（東白川郡埴町）の支配下にありました。今回取り上げる事件は、板橋区有文書に見える板橋村と隣村山白石村との秣場争いですが、現代とは違う方法で解決しました。

板橋村と山白石村の秣場争い

まくさは

大事な秣場

秣場とは村民が共同で利用する草刈り場ですが、牛馬の飼料、田畑の肥料、燃料などの供給源として、近世と近代の農村では重要な場所でした。

時は嘉永七年（安政元年、一八五四）。一月にアメリカのペリーが前年に続き来航し、日本は日米和親条

約を結びついに開国した年です。

相次ぐ調停失敗

両村が争った秣場は、板橋村が主張する「とうのす」と「ひかげ山」です。村どうしの争いの場合、周辺の村の有力者が仲裁に入り、内済扱人として調停し内々に解決しました。

まず、閏7月、境役所の出張所である浅川陣屋に勤務する年番庄屋（一年交代で陣屋との窓口を努める）の孫三郎、浅川町茂次右衛門、北山形庄屋勇蔵が扱人となります。三人は「花立」を替え場として提案しますが、山白石側が納得せず失敗に終わります。

つぎに石川高田村庄屋慎之助と

双里村庄屋伝之助が扱人になりましたがこれも不調に終わり、板橋村はついに境役所に訴えました。

ようやく解決

しかし境役所の命令をつけた浅川陣屋も調停できず、下泉村庄屋にはしばしば登場した沢井村庄屋謙治と、これまで「編纂室だより」七保作が扱人になります。そして山白石村は草は刈っても木は切らないこと、馬の入山は六頭までにするなど、細かい取り決めをして解決しました。

そこには、地域の問題は地域で解決するという知恵が見られます。



▶第一保育所で本の読み聞かせの実習

石川町 家庭教育推進事業

— 子育て・子育てサポート事業 —

今年度、教育委員会では中高生が子育て経験者との交流や幼い子どもたちとの触れ合いを通して子育てについて学ぶ機会とする、「子育てサポート・養成研修会」を開催しています。

これは、中高生から一般町民までの参加者が、家庭教育や本の読み聞かせに関わっているボランティアの皆さんといっしょに、講義や実習を通してながら子育てに関する理解を深めるものです。

これまでに、幼稚園の元園長や町保健センター職員などが



▶乳児健診でお世話する参加者

ら、「子どもの遊び」や「子どもの発達と健康」などの講義を受けたほか、乳児健診時や第一保育所において、実際に子どもたちと接したりいっしょに本を読んだりなど研修を重ねてきています。

研修のあとは、参加者だけでその日の活動内容を振り返って討論会を行っています。高校生や大人の立場から子育てに関する考え方を話し合い、それぞれに子育ての重要性を認識する機会としています。



嘉永7年閏7月「申上状」

HAPPY Smile ハッピー スマイル



「ハッピースマイル」では、1歳から3歳までのお子さんの写真を募集しています。

応募方法は、お子さんの写真、名前、誕生日、電話番号を明記して、封書で役場総務課広報広聴係までお送りください。後日担当が撮影にお伺いします。応募多数の場合は、掲載できない場合もありますのでご了承ください。



円谷 船人ちゃん
はくと

中野字鍛冶内
平成13年5月28日生まれ
隼人さん・香さんの長男
「ビックになれよ！！パパより元気に成長してね。ママより」



鈴木 麻央ちゃん
まひろ

板橋字塩ノ沢
平成15年2月8日生まれ
茂則さん・由美子さんの長女
「思いやりがあるやさしい子に育ってね！」



みんなで エコライフ

62

家庭・オフィスでできる
省エネのはなし
**冷蔵庫を効率的に
使いましょう！**

冷蔵庫にものを詰めすぎていませんか？詰め込みすぎると冷気の流れが悪くなり、余分な電力を消費します。



暮らしの豆知識

布団や浄水器の点検商法

本当に点検が必要ですか？

点検商法とは、「点検に来た」といって来訪し、以前買った業者や水道局などと勘違いさせ、事実と異なる説明をして不安にさせ、布団や浄水器などを買わせる典型的な訪問販売の手法です。

【事例1】以前に買った布団の点検というので、訪問してきた業者に布団を見せた。「この布団はカビやダニがいるのでアレルギーになる」と言われて布団を買われ、前の布団を持って行かれた。高額なので返したい。

【事例2】水道の検査に来たといって家に入りこみ、コップに入れた水道水にあやしげな薬を入れると色が黄色に変わった。今の水道水は危険なので業者の浄水器を取り付けるように進められたが、この浄水器をつければ安心か？

事例1では、事業者のアレルギーの原

因を布団と決めていますが、その原因は住環境・食生活・ストレスなどさまざま要因があります。布団を替えても解消するとは思えません。

事例2は、浄水器の販売でよくある商法です。水道水は、水道法により決められた水質基準に基づいて、塩素で殺菌されています。この塩素が試薬と反応して黄色に変わったものと思われま。万病に効果があるようなことをセールストークにした販売方法は問題です。

点検商法はこのほか、床下や屋根を点検するシロアリ駆除、耐震工事、屋根工事などのサービスのトラブルが多くなっています。これらは特定商取引法の規制対象ですが、まず知らない業者の点検は、きっぱり断りましょう。

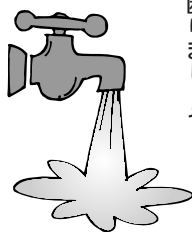

食改だより



食改さんおすすめヘルシーメニュー

乳製品を普段の料理に加えた1品です。味がまるやかで、カルシウムを無理なくとれます。また、11月から各地区で実施の伝道料理講習会メニューですので、近くの会場にぜひ参加してみてください。

チキンソテー



材料(6人分)

鶏もも肉(皮なし) 480g
 無糖ヨーグルト 大さじ5
 塩 小さじ1/2
 バター 大さじ1
 みそ 大さじ2
 砂糖 小さじ1

(付け合わせ)

ほうれん草 1束
 バター 大さじ1
 塩 小さじ1
 こしょう 少々
 プチトマト 6個

無糖ヨーグルトと塩を混ぜておく。鶏肉の両面に、包丁で数か所切れ目を入れ、3~4等分に切ってヨーグルトをからめて約30分置く。フライパンにバターを入れ、強火で鶏肉の両面に焦げ目を付け、フタをして弱火で蒸し焼きにする。フタをはずし、みそ、砂糖を加えて味をからませながら煮る。付け合せのほうれん草をさつとゆで、食べやすい大きさに切ってバターで炒める。塩とこしょうで味を付ける。器に鶏肉とほうれん草、プチトマトを盛る。

国保だより

退職者医療制度

長い間会社などに勤めていて退職し、年金を受けるようになった人とその扶養家族に適用される制度です。

対象となる人

~ を満たす人(退職被保険者本人)と扶養家族です。

国民健康保険に加入していること

老人保健制度の適用を受けていないこと

厚生年金や共済組合の老齢(退職)年金を受けていて、これらの年金制度の加入期間が20年以上、または40歳以後の加入期間が10年以上あること

扶養家族とは、退職被保険者本人と同じ世帯の、配偶者(内縁も可)および三親等内の親族で、おもに本人の収入で生計を維持している人です。



資格・届出

資格は、年金の受給権が発生した日からとなります。年金証書を受け取ったら、14日以内に届出をし、「国民健康保険退職被保険者証」の交付を受けましょう。

届出に必要なもの

- ・年金証書
- ・保険証・印鑑

必ず手続きを

この制度で医療を受ける人の医療費は、本人自己負担以外は、保険税と職場の健康保険などがあしあう拠出金によってまかなわれます。もし対象となる人が手続きをしないで、一般の国保のまま医療を受けると、本来拠出金から支払われるべき医療費も国保の負担となってしまいます。国保の適正運営のためにも、対象となる人は必ず届出をお願いします。

退職後の医療保険

退職者医療制度の適用を受ける以外にも、一定の条件を満たせば
 ・職場の健康保険などに引き続き加入する(任意継続)
 ・他の健康保険に加入している人の扶養家族になるなどの選択が出来る場合もあります。選択によって、保険料(税)額などが変わります。

元気になるいい話



「健診の結果・・・糖尿病の話」

健診でも、研修会でも糖尿病の話題が増えています。糖尿病などの生活習慣病は13~14年かかって症状がでてくるのですが、それに食事が大きく影響しています。健診でも尿糖や血糖の要注意の人が増え、ヘモグロビンA1cといつて1ヶ月くらいの食事に左右されないで、比べられる糖尿病の検査がありますが、この値の高い人も増えています。問題は自覚症状がないので、食事やお酒・間食の見直しにもつながらず、要注意や要精検なのに放置している方も多いこ

とです。しかし、自覚症状がないので気をつける動機づけになかなかならない人もいて、最終的には発病しインシュリン注射をしたり、血管に影響が出るので脳卒中を引き起こしたり、腎臓まで悪くして人工透析になってしまうこともあります。糖尿病と人工透析や脳卒中というと医療費も半端な額ではありません。本人の負担もお金ばかりでなく、身体も心も大変になります。予防はもちろん健診は毎年受けて、軽いうちから改善して健康的に暮らしたいものです。暴飲暴食、肥満の改善も忘れてはいけません。

MEMORY
メモリー
コーナー
CORNER

(平成16年9月1日～9月30日まで届出分 敬称略)



こんにちは
赤ちゃん

氏名	保護者	住所
鈴木 康大 <small>こうだい</small>	(則夫・悦子)	形見
芳賀 光涼 <small>みつず</small>	(満・めぐみ)	立ヶ岡
古川 優翔 <small>ゆうせう</small>	(寿幸・沙織)	大字新屋敷
矢吹 莉々咲 <small>りりさ</small>	(英寿・恵美)	谷沢
佐藤 太一 <small>たいち</small>	(貴昭・春美)	谷沢
二瓶 達哉 <small>たつや</small>	(伸一・一美)	中野
鈴木 杏奈 <small>あんな</small>	(松枝・由美子)	矢ノ目田
木戸 麻衣 <small>まゐ</small>	(栄助・サイトーン)	山形
小平 慎斗 <small>まこと</small>	(大輔・綾子)	赤羽

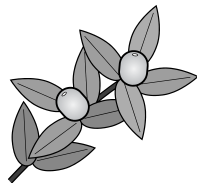

おくやみ

氏名	住所
柳 沢 時 代	一ノ沢
割 柏 清 吉	山形
瀬 谷 幸 男	中田
角 田 直 斉	谷沢
高 原 重 子	境ノ内
矢 内 忠 雄	南山形
野 内 ス ミ	大字新屋敷
佐 藤 武 雄	立ヶ岡
三 森 榮 子	下ノ内
金 内 フ ク	飛ヶ作
添 田 貞 夫	山形
大 島 ミチエ	王子平
曲 山 フ ク	塩沢
戸 賀 良 平	中田
生田目 サ ヨ	塩ノ平
薄 井 照 雄	板橋
佐 藤 幸 一	湯郷渡
小 湊 光 男	山形
織 田 ナミイ	古館
矢 内 幸 一	板橋

11月 November

16	すくすく教室(9:30~)	保健センター
17	離乳食教室(9:15~)	保健センター
	心配ごと相談(10:00~)	老人福祉センター
18		
19		
20		
21	山形小学習発表会 第16回ふくしま駅伝 全国ミニバス大会福島県予選県 南地区大会(27日) 在宅当番医	山形小学校 白河市~福島市 クリスタルパーク石川 中島病院
22		
23	八槻市 勤労感謝の日 在宅当番医	ひらた中央病院 保健センター
24	1歳児健診(9:30~)	保健センター
25	3歳児健診(13:30~)	保健センター
26	心配ごと相談(10:00~)	老人福祉センター
27		
28	在宅当番医	中島病院

12月 December

5	石川町家庭バレーボール大会 在宅当番医	クリスタルパーク石川 中島病院
6		
7	心配ごと相談(10:00~)	老人福祉センター
8		
9	3~4ヶ月健診(13:30~)	保健センター
10		
11	母畑レークサイドスケート場開き 石川バスケット2004フェスティ バル(~12日)	母畑レークサイド クリスタルパーク石川 石川中学校
12	在宅当番医	三瓶胃腸科医院
15	2歳児健診(9:30~) ひまわり教室(9:30~)	保健センター 保健センター

ご注意ください

12月8日「2歳児検診」と「ひまわり教室」が一週間延期となりました。

今月の納期

11月25日までに納めましょう

固定資産税(3期分)
介護保険料(5期分)
国民健康保険税(5期分)

小さな美術館

第212回
沢田児童館

施設の紹介

年長児11名、年中児14名、年少児14名が元気に登館しています。広い館庭で所せましと遊ぶフープ回しやのぼり棒は、子どもたちの得意とする遊びです。



運動会でハッスルしたよ！

楽しかった運動会の絵を描きました。みんなで力を合わせて行った綱引きや玉入れなど楽しいことばかり、どれを描くか迷っちゃいました。

編集後記

今回、特集面で川柳がありました。俳句・川柳=教養=無縁と思っていた私も、一つ一つの作品を拝読しているうちにあることに気づきました。「言葉遊び」年の初めに今年も。日記をつけよう!と思った人いませんか?気がつけば今年もあと2カ月。私は一回も書いていません。

一日の出来事を川柳にする。誰にも見られないから恥ずかしくもないですね。来年から始めよう!来年から...。(吉田知克)

町民憲章

1. 自然と文化を愛し
豊かな町をつくりましょう
1. 親切と勤労をむねとし
住みよい町をつくりましょう
1. 歴史と未来をみつめ
誇りある町をつくりましょう

ふるさとの花だより



イナカギク(キク科)

日当たりのよい山地に生える多年草。茎は高さ60cmぐらいで、全体にこまかい毛が多い。葉先のとがった細長い円形で元の方は細まって少し茎をだく。夏~秋、茎の先で多く枝分かれして、白色で直径2cmぐらいの頭花をかためつける。

(写真提供 / 関根政信さん)

表紙の 登場人物

新田保育所に通う緑川志保さん(中央)と祖父の和美さん(左)祖母のトヨさん(右)です。



町の人口

10月1日現在住民基本台帳

	19,026人(- 47)
男	9,297人(- 25)
女	9,729人(- 22)
世帯数	5,573戸(- 8)

()内前月比