

# いしかわ

2003 **8** August  
平成15年8月1日発行  
第523号

町が好き、人が好き、  
みんなでつくる町が一番好き



2 住民基本台帳カードが登場!!

4 住み慣れた家で安心して快適な暮らしを続けるために

5 元気ですね  
おじいちゃん・おばあちゃん

6 9月7日は町議会議員選挙の投票日です!

7 宮中雅楽鑑賞会から

8 石川町省エネビジョンパート

9 健康いしかわ21計画パート

10 町のホットニュース

12 みんなの広場

14 | Like Ishikawa

15 町史編纂室だより

18 町からのお知らせ



SAKURA



SUGI



UGUISU



住民基本台帳カードが登場!!

住民基本台帳ネットが

さらに便利になります

### 昨年8月に始まった住基ネット第1次サービスとは

各市町村の住民基本台帳のネットワーク化を図り、都道府県や指定情報処理機関において、住民票の情報のうち4情報（氏名・生年月日・性別・住所）、住民票コードとこれらの変更情報（本人確認情報）を保有することにより、全国共通の本人確認が可能となりました。

#### 各種申請や届出に

住民票の写しが不要に

これまで、パスポートの交付には、住民票の写しを提出しなければなりませんでしたが、また、恩給を受給されている方は、受給権調査申立書に市区町村長の証明を受けなければなりませんでしたが、住基ネットによって、パスポートの交付など行政機関への申請や届出の際に住民票の写しを添付したり、証明を受ける必要がなくなります。

これによって、住民票の写しの交付手数料の負担や住民票の写しの交付を受けるために市区町村の窓口まで出かけていく必要がなくなります。

平成14年8月5日から住民基本台帳ネットワークシステムが稼働しました。

住民票コードが割り当てられ、氏名、生年月日、性別、住所の4つの情報による行政共同のシステムとして運用してきました。

今年8月25日からは、住民票の写しの交付が全国どこでも受けられ、また住民基本台帳カードを希望すれば交付（有料）されます。

#### 共済年金の現況届が

不要に

これまで、年金を受給されていた方は、年に1回、現況届など生存確認のための届出をしなければなりませんでしたが、住基ネットによって、共済年金受給者の現況届を廃止することができるようになります。

これによって、共済年金受給者が現況届等に記入し、年金支給機関へ郵送する手間や切手代の負担がなくなります。

また、年金支給機関は現況届等を共済年金受給者に郵送する経費や手間が不要となるほか、年金の過払いを防止することが可能になります。

# 住基ネット第2次サービスがスタート

## 住民票の写しの広域交付

全国どこの市区町村でも自分の住民票の写しが取れるようになります

現在、住民票の写しの交付は、住んでいる市区町村でしか受けられません。



住基ネットを活用して全国市区町村間で住民票の情報のやり取りができるようになることにより、全国どこの市区町村でも、住民基本台帳カード、運転免許証などを市区町村の窓口で提示することによって、本人や世帯の住民票の写し(戸籍の表示を省略したもの)の交付が受けられるようになります。

## 転入転出手続きの簡素化

住民基本台帳カードの交付を受けている場合、転出届を郵送で行うことにより、引越の手続きで窓口に行くのは転入時1回だけで済みます

現在、引越の場合には、まず、住んでいる市区町村に転出届を行い、転出証明書の交付を受けた上で、引越先の市区町村に転入届を行う必要があります。



住民基本台帳カードの交付を受けている場合は、確実な本人確認ができるため、一定の事項を記入した転出届を郵送で行い、住民基本台帳カードを引越先の市区町村の窓口で提示して転入届を行うことにより、引越の場合に窓口に行くのが転入時の1回だけで済むようになります。

## 住基ネットの

### 個人情報保護対策

住民基本台帳ネットワークシステムでは、個人情報の保護を最も重要な課題としています。

そのため、個人情報保護に関する国際的な基準を十分踏まえた上で、制度面、技術面及び運用面などあらゆる面で十分な対策を行っています。

保有する情報や利用目的を法律で限定しています

住民票コードは、利用が限定されています

外部からの侵入と内部の不正利用を防止しています

- 外部からの侵入の防止
- 内部の不正利用の防止

住民基本台帳カードは、個人情報を守るICカードです

住民基本台帳カードは、高度のセキュリティ機能を備えたICカードを採用することにより、住基ネットでの本人確認の利用、公的個人認証サービスでの秘密鍵などの保存用カードとしての利用、市区町村の条例に規定する独自サービスでの利用を安全に行うことが可能になっています。

それぞれの利用目的ごとに、正當なカード利用者かどうかの確認を利用者自身が入力するパスワードにより行います。それぞれの利用目的ごとに、カードとシステム間で相互の正当性を確認します。利用目的ごとの独立性を確保し、個人情報を保護するための措置として、カード内にアプリケーションファイアウォールを設け、利用の制限を行います。カードのチップ部分への物理的・倫理的攻撃に対する防御対策を講じます。

## 住民基本台帳カードの登場

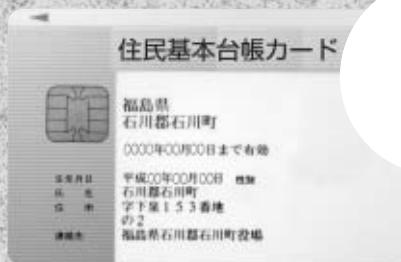

写真なしカード

希望すれば、住民基本台帳カードが交付されます

カード内に記録されている住民票コードにより、住基ネットでの本人確認に利用できます。

住民票の写しの広域交付、転入転出手続きの簡素化、法令で住基ネットの利用を認められた事務での本人確認に活用、公的個人認証サービスの秘密鍵、電子証明書の保存用カードとして利用できます。

写真付を希望した場合は、公的な証明書として利用できます。



写真付きカード

高度のセキュリティ機能を備えたICカードを採用します

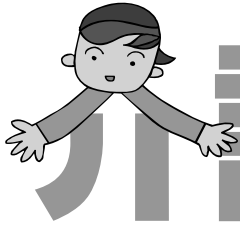

# 介護保険



住み慣れた我が家で

安心して快適な暮らしを続けるために

介護保険制度は40歳以上の方がみんなで保険料を払って、介護が必要になった時に誰でも安い負担で介護サービスを利用できる“介護”をみんなで支え合う制度です。

8月号から数回にわたり「介護保険」についてお知らせしていきます。介護の問題は、いつ自分の身に振りかかってくるかわかりません。介護保険の仕組みを理解して、介護が必要になったとき上手に活用しましょう。



役場の調査員が自宅を訪問し、心身の状況等について調査します。

## 訪問調査

機 関(電話番号)	担当地区
愛恵在宅介護支援センター ☎26 0081	旧石川、母畑
石川町在宅介護支援センター ☎26 9255「さくら荘」	右記以外の地区

在宅介護支援センターとは、在宅の高齢者等やその介護者の相談に応じ、サービスの調整やサービス利用の申請手続き等を行う機関です。お気軽にご相談ください。

病気や加齢により介護が必要になったり生活がしにくくなったら、できるだけ早く申請を  
介護サービスを利用するためには、役場保健福祉課に申請して「介護や支援が必要」と認定される必要があります。

## 申請からサービス利用までの流れ

### 申請

役場の保健福祉課高齢福祉係に申請します。申請は本人か家族が行いますが、それが難しい時には在宅介護支援センター等に代行してもらうこともできます。

### 審査・判定

訪問調査の結果と医師の意見書をもとに、どの程度介護が必要かを判定します。

### 認定結果の通知

判定の結果が通知されます。(判定の結果がでるまで1カ月程度かかります)

非該当(自立)	要支援	要介護1~5
介護保険サービスの利用はできませんが、町が行っている保健・福祉サービスが利用できます。	在宅サービスが利用できます。	在宅サービスと施設サービス(入所)が利用できます。

### 介護サービス計画(ケアプラン)の作成

ケアマネージャーに依頼して、どのようなサービスをどのくらい利用するかという介護サービス計画を作成します。

### サービス利用

介護サービス計画にもとづいてサービスを利用します。利用料の自己負担は原則として1割です。

次回は介護保険で利用できるサービスの種類や内容についてお知らせします。  
介護保険に関するお問い合わせ先は 保健福祉課高齢福祉係 ☎26 9124

石川町長寿番付表 平成15年7月23日現在

西		審判	東	
同	同	石川町長	同	同
同	同	西牧	同	同
同	同	立博	同	同
同	同	隆	同	同
酒有前郷郷大関永	井資田田郷島根田	老人クラブ連合会長	平安近吉丹大永	田藤内田内塚沼内
ハシミサカ	ルツ勝ヲアル	近藤	ア久センヒユミ	ヤ江口ロキノ
九六九六九七	九六九七九七	西牧	九六九六九七	九六九七九八
山塩沢新沢下	形字二藤字塩	隆	北立中南山双南湯	山ケ字岡野山山郷
松森	森		関場	野野野野野
同	同	行司	同	同
同	同	外横老人クラブ	同	同
同	同	近藤	同	同
同	同	義朝	同	同
同	同	鹿岡	同	同
同	同	主計	同	同
同	同	義丸	同	同
同	同	重治	同	同
同	同	正	同	同
同	同	角田	同	同
同	同	雄幸	同	同
同	同	規	同	同



元気ですわね！  
おじいちゃん  
おばあちゃん

9月15日は「老人の日」。  
多年にわたり、社会に尽くしてきた老人を敬愛し、長寿を祝福日です。  
わが町には、100歳以上のおばあちゃんが2人、90歳以上のお年寄りが143人います。  
お元気ですね おじいちゃん おばあちゃん。

各地区で長寿を祝う敬老会を開催  
今年も恒例の石川町長寿番付表を作りました。町内の90歳以上のお年寄りは、143人（7月23日現在）です。招待者には、長寿を祝い、祝金や祝品が贈られます。

今年の敬老会に招待されるお年寄りは、昭和3年9月16日までに生まれ、75歳以上になれる2,176人（7月23日現在）のみなさんです。

東の横綱には、102歳を迎えられた丹内リウさん（当町）、西の横綱には、101歳を迎えられた永田トラヨさん（下泉）となっています。  
9月には、行政区長や民生児童委員、婦人会など各種団体の協力をいただいて、各地区で長寿を祝う敬老会を6地区2施設の8会場で行います。

寄りは、143人（7月23日現在）います。

二十歳になって  
初めての選挙。  
私も、石川町の未来のため  
に投票します。  
みなさんも棄権しない  
で、投票しましょうね！

告示日  
平成15年9月2日(火)  
投票日  
平成15年9月7日(日)  
投票時間  
午前7時から午後7時まで



9月7日は

町議会議員選挙の

投票日です

9月7日は町議会議員選挙の投票日です。

私たち町民にとって最も身近で、今後4年間みなさんの代表になる人を選ぶ大切な選挙となります。

また、身近な選挙ほど選挙違反が増えることも事実です。選挙違反は、他の犯罪同様「大きな罪」です。供応した人も、買収や供用を受けた人も同じ罪に問われます。きれいな選挙で、明るく住みよい町をつくりましょう。

### 投票のできる人

投票のできる人は、まず「選挙人名簿」に登録されていることが条件となります。

今回の町議会議員選挙において選挙人名簿に登録される人は次のとおりです。

昭和58年9月8日までに生まれた人で、石川町に引き続き3カ月以上

居住している人。

ただし、大学生及び就職等で町外において生活している人については町に住所が残っていても、現在生活している場所が住所とみなされ選挙人名簿には登録されませんので、ご注意ください。

平成15年6月1日までに転入届を出されている方で、石川町に引き続き3カ月以上生活している人。



# 楽 雅 中 宮 鑑 賞 会 から



平成15年6月28日、クリスタルパーク・石川の総合体育館で、宮中雅楽鑑賞会が開かれ、町内外から約2、500人が来場しました。  
関連記事・11ページ「町のホットニュース」

## 不在者投票は

投票日に仕事や出張、旅行などで出かけたり、病気やケガなどで当日、投票所に行って投票できない人は、選挙の告示日の9月2日（火）から9月6日（土）までの不在者投票ができます。

不在者投票ができる時間は、午前8時30分から午後8時までです。郵送された入場券を持って、町選挙管理委員会（役場内）にお越しください。

身体の不自由な人へ  
身体障がい者手帳または戦傷病者手帳の交付を受けている方で、障がいの程度が一定の条件に該当する人は、「郵便投票制度」を受けられる場合もありますので、選挙管理委員会

までお早めにお問い合わせください。

## 投票する上での

### 注意

投票する時は、次の点に注意してください。

入場券を持参してください。

（入場券が届かなかつたり、なくした場合でも投票はできますので、投票所の係員に申し出てください。）  
候補者の氏名ははっきり書いてください。

字を知らない人やケガなどで文字が書けない人は、代理投票ができます。投票所の係員に申し出てください。

お問い合わせ先

石川町選挙管理委員会  
☎261-2111

## 不在者投票は…

平成15年9月2日 から

9月6日 のまでの毎日

時間：午前8時30分

から午後8時

議員定数が20人から18人になりました。  
石川町議会は、平成14年12月定例会において、石川町議会議員の定数を定める条例が制定されました。  
議会議員の定数については、平成15年1月1日施行の地方自治法の改正により条例で定めることとなるため、平成15年1月1日を施行日とした議員定数を18人とする条例を定めました。



## 石川町のエネルギー消費量

	家庭用	業務用	工業用	農業用	公共施設	計
石川地区	43,990	47,460	35,645	1,365	4,965	133,425
沢田地区	10,060	1,510	2,350	2,555	4,690	21,165
野木沢地区	13,575	3,445	15,015	1,665	170	33,870
母畑地区	7,925	14,800	1,235	1,385	1,350	26,695
中谷地区	16,715	2,745	3,345	2,295	245	25,345
山橋地区	9,550	960	2,260	2,320	2,400	17,490
合計	101,815	70,920	59,850	11,585	13,820	257,990

原油換算値 単位：ドラム缶(本)/年

石川町では、町内のエネルギー消費量などの調査・研究に基づいて、10年間で15%の二酸化炭素量を削減しようとする目標を立てた「石川町地域省エネルギービジョン」を推進しています。

7月号では、まちづくりの視点から課題と省エネルギーを捉える全体像についてお知らせしました。

今月号は、目的別にわけた地区ごとのエネルギー消費の実態について紹介していきます。

1日当たりドラム缶  
約706本を消費  
1人当たり年間  
約13本を消費  
ドラム缶1本=200ℓ

## エネルギー消費の実態

## 石川町地域省エネルギービジョン

パート

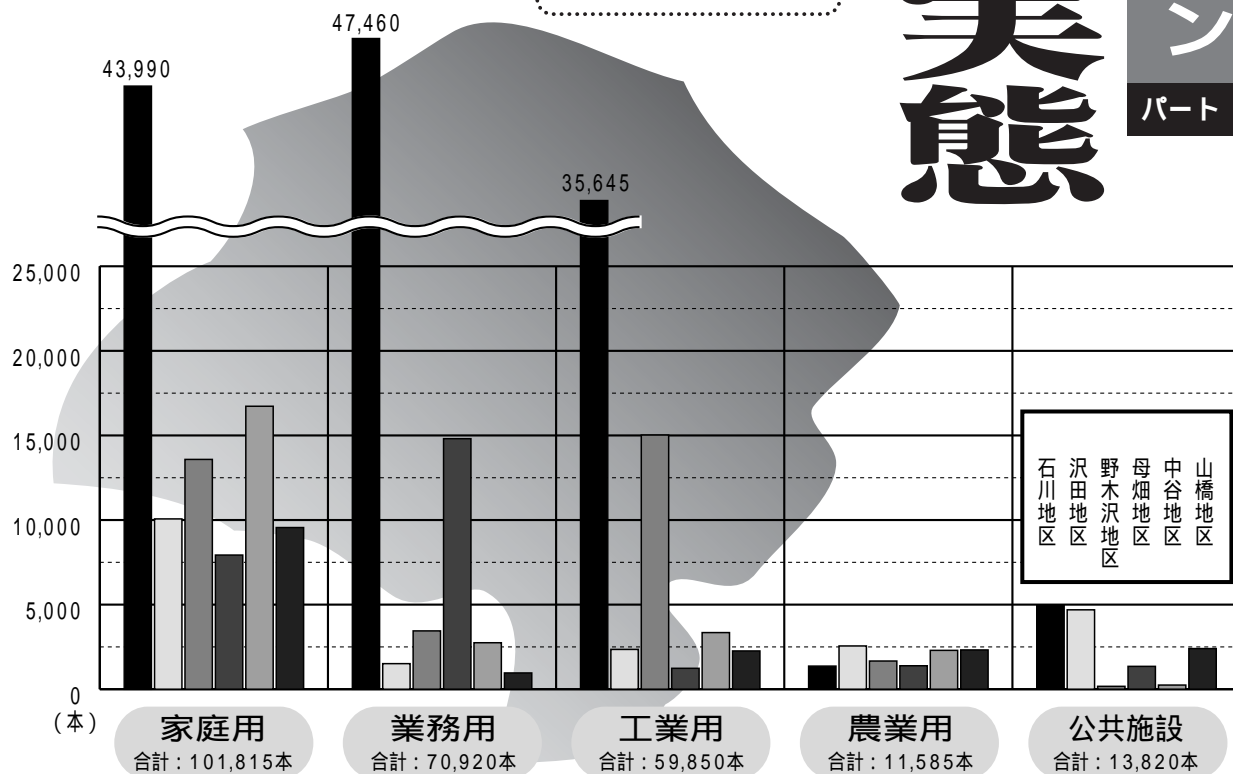





# 健康いしかわ21パート 11

# “がん”

## 増加傾向にある “がん”

石川町の平成13年のがんによる死亡者数は、55人で総死亡の29%を占め、過去5年間を見ても常に第1位となっています。なかでも、肺がん、胃がんの死亡が減少していません。また、がん検診の受診率を見ると、大変低い状況にあります。全国的に増加傾向にある肺がん、大腸がん、乳がんへの対策が重要になっています。

## “がん”の発生予防のために

日本人のがん発症の約70%には、食生活習慣、喫煙、飲酒習慣等が関係していると考えられています。食生活習慣は、がんの危険因子として大きく影響していて、塩辛い食品は胃の粘膜に障害を与えて胃がんの発生を高め、高脂肪の食事や低繊維の食事は腸管の発がん性を高めているといわれています。その他、食事に由来する発がん物質やカビなどの摂取も影響するといわれています。

次に、喫煙があげられますが、食事における要因は多岐にわたるのに対し、喫煙は単独の要因では最大の原因と考えられます。喫煙は、ほとんどの臓器のがんに影響していて、特に、肺、咽頭、食道のがんの発生に大きく関係しているといわれています。

近年増加傾向にある肺がんにおいて

健康いしかわ21計画をシリーズでお知らせしています。  
7月号では、若いころからの望ましいライフスタイルなどについて紹介しました。  
今月号では、全国的に増加傾向にある肺がん、大腸がん、乳がん発生の要因と発生予防について紹介していきます。



では、喫煙が発生原因の75%を占めていて、がんの発生予防は、喫煙に対する対策が重要となります。

さらに、飲酒習慣は食道がん、口腔・咽頭がん、肝臓がんなどの発生に影響し、食道がん口腔・咽頭がんでは、喫煙習慣と飲酒習慣が重なった場合には、さらに危険度が高まると報告されています。がんの危険因子といわれる、これらの生活習慣改善のために、正しい知識を普及するとともに、生活習慣改善のための環境を整えることが望まれています。

また、若い世代からがんの発生の仕組みを理解し、よい生活習慣を身に付けることが必要と思えます。

集団検診状況（平成13年度）

項目	対象数	受診数	受診率 (%)	結果	
				要精件数	精検率 (%)
胃がん	5,184	1,643	31.7	212	12.9
大腸がん	4,670	836	17.9	100	12.0
子宮がん	3,345	890	26.6	3	0.3
肺がん	4,906	2,722	55.5	76	2.8

基本健康診査の受診率(53.1%)と同じくらいまで上がることが望まれています。

## “がん” 予防を推進するために

がん予防のための若年層からの生活習慣改善を推進する。  
がん予防に関する情報の提供、正しい知識の普及をする。  
各種がん検診の充実を図る。  
事後指導の充実を図る。

## 元XジャパンToshiが 障害者のためコンサート

6月18日、元石川技術専門学校跡地にある小規模作業所「きららハウス」と石川更生園の2つの施設で、元XジャパンのボーカリストToshiが、ミニライブコンサートを開きました。

Toshiさんは、2年前から全国の老人や障がい者施設を1,000カ所近くまわっており、ギターの弾き語りで「君はいないか」など3曲を澄んだ歌声で披露しました。

普段コンサートに足を運べない人々にとって、珍しい有意義な時間を過ごせたこと喜んでいました。

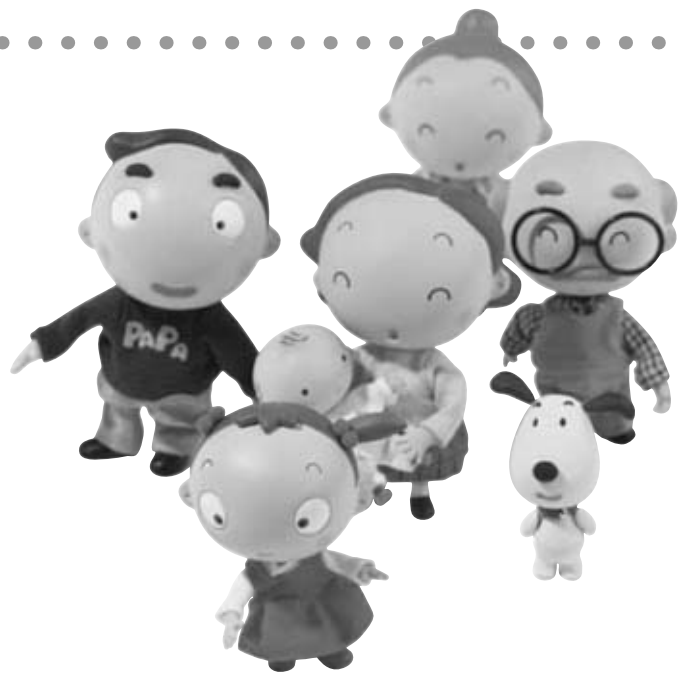

# VS



## 石川フィルハーモニックが クリスタルコンサート

6月15日、石川町共同福祉施設ホールで、石川フィルハーモニックによる「クリスタルコンサート」が開かれました。

町内外からオーケストラファンなど120人が来場。26人の楽団員が高橋貞春さん（栃木県）の指揮で、モーツァルトの交響曲16番などを披露しました。

フルート協奏曲では中島文雄さん（浅川町）が、ピアノ協奏曲では中林弘行さん（玉川村）が見事な演奏を見せ、木管アンサンブルでの久石譲作品演奏も人気を呼んでいました。

石川小学校合奏部員が招待され、熱心に耳を傾けていました。



## あじさいまつりで 障がい者の仲間づくり

6月29日、石川町体育館で第5回あじさいまつり（遊佐憲雄実行委員長・境ノ内）が開かれました。

町内外から200人が参加。14年目を迎えた「やさしく助け合う仲間のボランティアネットワーク」が中心になり障がい者とのふれ合いを深めていくことと毎年6月に開催しています。

体験発表、手工芸品の作品展示と販売もあり、手話教室で習った「世界に一つだけの花」を全員で合唱し、最後に天井から約300個の風船を降らせ盛り上がりました。

# HOT NEWS

## 町の ホットニュース

身近に行われている  
楽しいイベントや  
明るい話題などを  
役場総務課まで  
お寄せください。

### 宮中雅楽鑑賞会に 約2、500人

6月28日、クリスタルパーク・石川の総合体育館で、福島県内で5番目の宮中雅楽鑑賞会が開かれました。

小雨のなか、会場いっぱい約2、500人が入場し、過去4カ所の入場記録を700人も上回る記録を更新。国の指定重要無形文化財で、めったに見学できない演奏と舞楽とあつて女性を中心に詰め掛け盛会に行われました。

先に行われた石川地方民俗芸能交流大会では、300年以上伝承されている石川町指定無形民俗文化財の中田のささらなど、3団体の演奏がありました。



### 会田さん勲三等旭日中綬章 受章を500人で祝う

7月5日、母畑温泉「八幡屋」で、会田長栄さんの勲三等旭日中綬章受賞祝賀会が開かれました。

約500人が出席。発起人代表の太田緑子さんは「会田さんはダメはダメと筋を通してきた人」と人柄について話しました。

佐藤雄平参議院議員ら8人が祝辞を述べ、教子たちと一緒に鏡開き。乾杯のあと懇談し、角田美公町議会議長の音頭で万歳三唱し受章を祝いました。

会田さんは、私を今まで育ててくれた教師として、みなさんに礼を述べたい」と話していました。



### 第19回少年の主張 小・中・高校生13人が発表

7月5日、石川共同福祉施設ホールで、第19回石川町少年の主張大会が開かれ町内の小・中・高校生13人が登壇し、自分の意見を発表しました。

この大会は、石川町青少年健全育成推進協議会（西牧立博会長）の主催で行われたもので、小学生は友だちや姉妹のこと、課外活動で学んだことなど。中学生は自分の体験から学んだことなど。高校生は人間関係などについて発表しました。

会場には、約200人が訪れ堂々と発表する子供たちの姿に大きな拍手が送られました。



# 青春 ど真中 Q&A

和久  
小池 由美さん(22歳)



職業 郡山市にあるHair Spirit annexで美容師として働いています。

**Q** 今、情熱を傾けて取り組んでいることは何ですか

**A** お客様に喜んでいただける技術の向上に努め、お客様が最高水準で満足できるよう日々心がけています。

**Q** 将来の夢を聞かせてください

**A** 美容師として、カット、パーマカラーだけでなく、ネイル、着付け、メイク、エステなど様々なニーズに対応でき、資格が有効利用で

きるトータルビューティのお店をつくらせてほしいと思います。

**Q** 町政に望むことはなんですか

**A** どこにいても携帯電話がつながる町にしてほしいと思います。

また、主要道路沿いへの路上駐車が目立ちますので対処してほしいです。

**Q** 最後に理想の男性のタイプは

**A** 頼れて、優しく、自分らしさを持っていてくれる人です。

今回は、小池さんの紹介で、  
小林 晃さんです。

## ほのぼのの二人三脚

このコーナーでは、金婚式(結婚50年)を迎えられたご夫婦を紹介していきます。

## Q&A



**Q** お子さんは何人ですか

**A** 子どもは3人授かり、孫が7人になりました。

**Q** 結婚されて50年、思い出を聞かせてください

**A** 私たちは昭和27年4月に結婚。稲作、葉タバコなどの農業で生計を立てていましたが、何もかも手作業で苦労した日々を思い出します。また、昭和39年頃まで電気が通らずランプで過ごしたことも思い出の一つです。その後は石川地方生活環境施設組合の建設地域になり、不慣れた耕地でもあったので土地を手放し、勤めに出る



小豆畑 裕 治さん(73歳)  
マツイさん(73歳)  
住所/沢井字川井

**Q** ようになりました。今は、夫婦で穏やかに過ごしています。

**Q** お二人の楽しみは何ですか

**A** 野菜づくりやお湯入りをして気長に過ごしています。また、九州の娘のところに行くことを楽しみにしています。

**Q** 石川町の一番好きなところを教えてください

**A** 今出川、北須川の桜並木です。

**Q** 町政に望むことは何ですか

**A** 斎場の早期建設と川井、伏木地内の道路の整備です。

## HAPPY SMILE



「ハッピースマイル」では1歳から3歳までのお子さんの写真を募集しています。応募方法は、お子さんの写真名前前誕生日、電話番号を明記して、封書で役場総務課広報係までお送りください。後日担当が撮影にお伺いします。応募多数の場合は、掲載できない場合もありますのでご了承ください。



なおよ  
鈴木 尚弥ちゃん  
板橋字塩ノ沢  
幸男さん・良子さんの長男  
平成14年6月20日生まれ  
「11月にお兄ちゃんになるね！  
これからも楽しい毎日を過ごさ  
うね。」

# 人物発見伝

神奈川県 鈴木 光男さん

## 風格のある故郷を誇りに、学究生活 故郷の山で鍛えた足腰で、今も活躍

生まれはどこですか

南町です。石尊山を仰ぎ八幡様を拝して育ちました。二つの山の間の狭い所ですから、双里などに行くと、大平原に出たような気がしたものでした。

どんな思い出がありますか

小学校の先生は矢吹先生、安藤先生です。矢内芳夫さんなど、同級生のお家によく遊びに行っていて、いろいろなことを教えて戴きました。お元気でお過ごしの方も多いますが、佐藤知良さん・中島悦真さん・古市寛さんなどがお亡くなりになって、あまりに長く御無沙汰したことを後悔しています。

中学時代は、よく山に登りました。旧山橋村や中谷野木沢などの山に登って、安達太良山、磐梯山、那須

山などを遠望して、広大な光景に感激したものでした。今もその光景を夢にみえます。どこに行くのでも歩きでしたから、今でも足腰は丈夫です。今、どんなことをしていますか

長い間、東京工業大学に勤めて、定年後は東京理科大学に勤めました。専門は「ゲーム理論」という経済学で使う数学的な理論です。最近は新聞などでも、その言葉が使われています。今はゲーム理論の研究会を作って、若い人と勉強したり、いろいろな大学で講演をしたりして、ゲーム理論の研究と普及に努めています。

あなたから見る石川町は  
風格のある静かな町です。



学生に講義している様子



## はるふるふと、

双里字校町

松岡 昌子さん



あなたの故郷はどんな所ですか  
島根県の西の玄関口、山口県の  
県境に位置し、古くから商業地と  
して栄え、石見空港の開港により  
山陰と主要都市を結ぶ交通の要所  
となっている、人口約5万人の益  
田市です。

また、美しい海と砂浜に生まれ  
ていて、海に沈む夕日は絶景です。  
子どもの頃は、海と山に囲まれた  
大自然の中を泳ぎまくり、かけま  
わって育ちました。

いつ、石川町に来ましたか  
平成7年に来ました。

石川町の印象は  
長州藩ゆかりの地出身なので、  
会津藩ゆかりの地に嫁くことは、

正直言ってちょっとドキドキでし  
た。でも人々との繋がりをとても  
大切にできる地域の温かい方々に支  
えられ、淋しい思いを感じるこ  
となく、気づいたらもう8年。今で  
は石川町民になりきり、子育てや  
様々な行事を通じて、ふれ合いの  
時間を楽しんでいます。

町政に望むことは何ですか

子どもたちが育ちやすい環境づ  
くりと、若者が定着できるまちづ  
くりを望みます。

「私のふるさと」は、町外から石川町に来られ  
た方々を紹介していきます。6地区を巡回し、  
みなさんの生まれ育ったふるさとの思い出、石  
川町の印象などを聞き取っていきます。登壇した  
方は、総務課広報係までご連絡ください。

かすみ

岩谷 香澄ちゃん

曲木字切通

英代さん・美和子さんの長女

平成14年6月7日生まれ

「優しさと思いやりのある、笑  
顔の似合う女の子になって  
ね！」





# 私の好きな石川・変えたい石川

聞いてみました町の声

## 石川町の古きすばらしい歴史を 商業活性化のために活かしたい

三瓶 善孝さん 下泉



今、どんなことをしていますか  
みはるや菓子店の4代目として、  
東京で7年間洋菓子づくりの研究を  
重ね、平成元年に帰省してからは店  
舗を新装するなど、お客様が美味し  
く召し上がれる洋菓子づくりに専念  
しています。

その傍ら、今年から2年間商工会  
青年部長を仰せつかり、さらにはさ  
くらカード理事、消防団、石川リト  
ルリーグのコーチなどをしていま  
す。

どんなところが好きですか  
緑豊かな石川町は、幼い頃から親  
交を持っている友だちや四季折々の  
行事など居心地の良いところだと感  
じています。特に9月中旬に行われ  
る石川の秋まつりは大変な面もあり  
ますが、小さな町では珍しい伝統あ  
る行事に誇りを持っています。

どんな将来を望みますか

先日、石川町教育委員会町史編纂  
室長の小豆畑毅さんの石川地方の歴  
史について講話を聞きました。その  
中で、自由民権運動として奮起した  
石陽社有志の一人、鈴木重謙氏につ



9月13日・14日行われる石川の秋まつり



城下町として栄えた歴史を探索

いて、関心を持ちました。この鈴木  
宅は、町が屋敷・家屋の保存をし、  
再建することですが、それを地  
域おこしの一環として復元できたな  
ら、歴史の名のある街として、数カ  
所に昔の名所を復元し、合わせて商  
品開発をしながら、町外から誘客で  
きるまちづくりができればと思いま

す。そのためには、まず地域の人々  
がリードし、行政がサポートする気  
運を盛り上げなくてはなりません。  
また、地場産業を見直し、城下町  
として栄えた歴史を振り返りながら  
石川町だけでしかできない魅力ある  
ものをつくっていく必要もあると思  
います。

さくらカードが順調に進む中、今  
後は商品券発行などを視野に入れ、  
古いものと新しいものとの融合を  
を目標により良いお客様へのサービ  
スの充実と内需拡大を図っていけれ  
ばと思います。また、青年部の新し  
い取り組みとして、部員の各店舗を  
利用した体験学習などを提案し、地  
域が密着した事業が展開できればと  
考えています。

町づくり  
を学ぶ

さらに進んで  
市町村合併

市町村が広域的な連携を進め  
ていく際、これまで取り上げて  
きた一部事務組合や広域連合で  
は、いくつもの市町村が集まる  
ために、いろいろな物事を決定  
していくのに時間がかかるとい  
う問題もあります。

市町村が協力し、種々の事業  
を連携して行う「広域行政」と  
しては、関係する市町村がさら  
に一体となっていること  
を決めたり、実施することがで  
きるよう、市町村の区域も一体  
化させて一つのまちをつくる、  
市町村の合併という方法もあり  
ます。



# 町史

編纂室だより—— 72



前回は沢井村(このときは沢井村)が弘化5年(1828)に改元して嘉永元年(1848)2月に興行した地芝居について、主に祝儀(寄付)の面から紹介しました。今回は支出を通して見える村人の生活の様子と、一方で農民に対し風俗矯正を押し付け、一方で賄賂を取る幕末の幕府役人のありさまを見てみましょう。

## 江戸時代のイベント

地芝居と沢井村・北山形村

### 沢井村の興行支出

村越芳夫家文書の「芝居祝儀受納帳」には、「諸品調物買入控帳」も綴られています。それにより興行の裏側を知ることができます。

総支出6両2分のうち、4両が浅川陣屋の役人に使われています。内訳は「木村様」に2両、「元次様」に1両、「足軽茂七殿」に1分(4分で1両)です。茂七と同じ足軽とみられる嘉平は興行中村に出張しており、宿泊した日もあったので、酒とヒラメなどの肴で接待しました。現代まで続く役人接待は長い歴史があるようです。芝居はめつたにない娯楽だったので飲食も盛んでした。米・餅・ひじき・椎茸・大根・マグロ・鯛・玉子・キジ・鴨・こんにゃく・豆

腐・シミ豆腐・海老・つくねいも・ネギ・ゴボウ・まんじゅうなどが食材でした。酒は一升樽で6本以上が飲まれました。芝居を演じる若者へは、炭・皮草履・絹糸などの代金が支払われています。会津蝸燭・むしろ・火鉢・大工作業は、興行の必用経費でしょう。

### 北山形村では

以上のように、幕府浅川陣屋役人の公認の下、沢井村では地芝居が興行されました。

ところが添田勇三家文書によると、同じ嘉永元年の7月、浅川陣屋は改めて地芝居の禁止を命じました。北山形村では8月、命令に応じて庄屋伝蔵以下32人の全戸主が印を押して地芝居をしないと誓

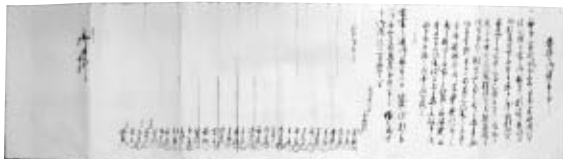

北山形村の地芝居禁止請書

除き禁止しました。しかし、沢井村のように役人を懐柔して興行する村が後を絶たなかつたのです。ここに幕府権力の緩みと内部の腐敗、農民の根強い娯楽好みを読みとることができます。

約しました。

名代官とされた寺西重次郎は、文化8年(1821)質素倹約の励行のため、南奥州の幕府領・私領での地芝居を豊作の年の一回を

完全学校週5日制を  
2年目を迎えて 17

### 親子チャレンジ教室

5月10日

沢田地区公民館「親子チャレンジ教室」に親子25人が参加、りんこの摘花を体験しました。指導者であり、場の提供者でもある坂本立平さんから作業の仕方の説明を受けながら黙々と取り組んでいました。普段、食べているりんこがこれほど手間暇がかかる作業の末に出荷されることに気づき、改めて果樹農家の大変さを知ることができたようです。



### ぼくもわたしもチャレンジヤー

5月31日

中央公民館「ぼくもわたしもチャレンジヤー」と教育委員会「文化財普及活動事業」の共催事業として福島県文化財センター白河館「まほろん」を訪れ、施設見学のほか様々な体験をしました。

参加小学生38人は昔の道具、土器に触れたり、火おこし、勾玉づくりにチャレンジ。

火おこしが大人気で、「早くかしてほくにかして」と、どの子も意欲的に取り組んだ結果、全員が火をつけることに成功しました。口々に「また、やりたいね」と嬉しそうに言っていました。

完全学校週5日制実施により、子どもたちが週末に家庭や地域で過ごす時間が増えてきています。そこで、今年度も子どもたちが豊かな体験ができるよう教育委員会、公民館等で週5日制対応事業を実施します。

## 長期の休みは気を付けて!!

子どもが日常生活のなかで、暴行や傷害、わいせつ行為などの事件の被害者となるケースが増えています。

夏休みなどの長期の休みには、子どもたちが一人で出歩く機会が増えます。自宅の周りの危険な場所や、日頃の行動について、話し合ってみてはいかがでしょうか。

## 子どもを守るポイント

一人で遊ばせない  
子どもが犯罪に巻き込まれるケースで多いのが、周囲に大人が目がなく、一人で遊んでいる場合です。遊びに出るときには、一人にならないよう、ふだんから教えるようにしましょう。

また、一人で遊んでいる子どもや、不似合いな子ども連れを見かけたときには、ひと声かけるよう地域で取り組むことも大切です。

### 外出するときには

必ず行き先を聞く  
出かけるときには黙って行かずに、「だれと」「どこで」「何をするか」「何時に帰ってくるか」を言う習慣を身につけさせるようにしましょう。時間を意識させたり、危険な場所に行くことを未然に防いだりすることができます。

知らない人にはついていけない、怖い目にあったら大きな声を出すことを教える  
「困っている、助けてほしい」「いっしょにゲームをしよう」などと言葉巧みに声をかけられると子どもは思わずついて行ってしまつてしまいます。知らない人には絶対についていけないように、よく教えるようにしてください。

危険を感じたときには、大きな声で助けを呼ぶのが効果的です。いざという時のためにも、ふだんから大きな声を出す訓練などをさせるようにしましょう。

毎日、何があつたかを話し合つて危険な目に遭つても、しかたがあることを怖がって被害を黙っている子どももいます。家に帰ってきたら、その日にあつたことを話し合つていってください。なんでも話ができるよう、日頃の子どものコミュニケーションを大切にしましょう。



## 家庭で減らす

### CO2

私たちのくらしに欠かせないエネルギー、その大半は石油や石炭などの化石燃料を燃焼させることで得られますが、同時に二酸化炭素などの温室効果ガスを排出します。このガスの濃度が増大し、以前は宇宙に放出されていた地球の熱を大気中に封じ込め、地球の温暖化が進んでいるのです。少しでも二酸化炭素削減のため、くらしのエネルギーダイエツトを心がけましょう。

家庭でできる具体的な省エネ行動として、効果が上がったのは次のようなことです。

エアコン 冷房は28度を目安に温度設定を行い、さらに屋外機を直射日光から遮断することやこまめにフィルターチェックをすることで、より効果が上がります。

テレビ 見ていない時は消す、外出時はプラグを抜きます。

冷蔵庫 物を詰め込みすぎると、冷却効果は上がらず電力を余分に使うことになり、冷感保存の必要のない物を

場所	商品名	省エネ行動	年間CO2排出量に対する削減割合(%)	
			1	2
リビング	エアコン	冷房は28度を目安に温度設定する	0.5 ~ 1.0	2,020
	照明器具	省エネ型蛍光灯、電球型蛍光灯を使用する	0.4 ~ 0.9	1,790
	テレビ	見ていない時は消す	0.2 ~ 0.5	940
キッチン	冷蔵庫	物を詰め込みすぎない 適切な間隔をあけていれる	0.4 ~ 0.8	1,570
	電気ポット	無駄な間隔はやめ、開けている時間を短くする	0.3 ~ 0.6	1,230
	風呂	使わない時はプラグを抜く	0.2 ~ 0.4	760
洗面所	シャワー	間隔をあけずに入る	0.6 ~ 1.2	2,470
	洗濯機	お湯を出しっ放しにしない	1.3	5,370
	洗濯機	まとめて洗うようにする	0.4	2,110
その他	自動車	アイドリングはできる限りしない 無駄な荷物を積んだまま運転しない 急発進、急加速をしない	0.2	3,220
	自動車	タイヤの空気圧を適正に保つ	0.6	1,710
	自動車	外出時はできるだけ公共交通機関を利用する	0.1	160
	自動車	電気製品の未使用時はプラグを抜く	1.0	2,940
	自動車	外出時はできるだけ公共交通機関を利用する	0.6	1,580
	自動車	外出時はできるだけ公共交通機関を利用する	2.3	-
家電製品一般	家電製品一般	エネルギー効率のよい商品機器を選んで購入	1.0 ~ 1.8	3,800
	家電製品一般	エネルギー効率のよい商品機器を選んで購入	2.6 ~ 4.6	9,600

1: 省エネ行動に取り組んだときの1世帯あたりの年間CO2の排出量に対する削減割合、1世帯あたり年間CO2排出量: 6244kg・CO2/年として算出。  
2: 省エネ行動に取り組んだことにより、1年間でどれくらい節約できるかを試算。



家庭・オフィスですでに  
省エネ18の提案

必要のないときにもエアコン  
をつけっ放しにしているませんか?  
1日1時間エアコンの使用を  
控えましょう。

必要のないときにもエアコン  
をつけっ放しにしている  
いませんか?  
1日1時間エアコンの使用を  
控えましょう。





# 食改 だより

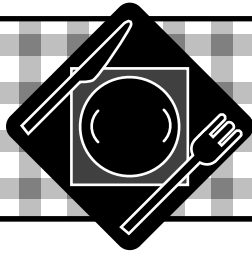

「食生活指針」をご存じですか？(その3)

## 1日の食事リズムから、健やかな生活リズムを

「体内リズム」に合った  
「生活リズム」を!

人間には、「体内リズム」が備わっていて、光(太陽)と深い関係があります。太陽が昇っている間は活動をし、夜は休息するようにできています。健康は、早寝早起きを「生活リズム」を整えることが基本です。

間食や夜食は食べ過ぎないように!

間食は食べ過ぎると栄養が偏ります。また、夜の遅い時間の夜食は、翌日の朝空腹にならなったり、エネルギーを問わず寝てしまう事で、肥満になったりします。間食はほどほどに、夜食は食べない事が基本です。



朝食を食べて、  
いきいきスタート!

食事は体内リズムと深い関係にあります。朝食を食べて目を覚まし、脳に栄養分を送ります。

3食食べて肥満予防!

朝、昼、夕の食事をきちんと食べないと、空腹時間が長く、体内では食べた物の栄養をたくさん吸収しようと働きます。そのため、太りやすい体質になってしまいます。3食食べることは肥満予防にもなっています。

飲酒ば「ほどほど」を心がけて

適度なアルコールは「百薬の長」と言われていますが、飲み過ぎは肝臓に負担をかけたり、中性脂肪となって血管にたまってしまいます。一般的に1日あたり、日本酒で1合、ビール大瓶(633ml)本がちょうど良いといわれています。



## 我が子を知ろう(2)

保育所の「よい子のピカピカ子ども歯みがき教室」では、歯の大切さや食事やおやつのことについて話し、歯みがきの習慣づくりを伝えたいと思っています。教室を継続していくと子どもたちの反心はどんどん変わっています。継続して教えていくこと、保育所や毎日のご家庭での取り組みの大切さを実感します。「むし歯のない歯で、何でもおいしく食べられる元気な子どもに育てたい」と思うのは誰でも同じ。でも、食後に歯みがきさせる時は「?」買いたいの先では

「?」泣かれた時は「?」と、そのときの親の態度がとってもモ気になります。  
歯の健康は単に虫歯を作らないことだけではなく、歯みがきの習慣づくりや食事を考えてあげることが大切です。  
普段の会話の中や毎日の積み重ねによって、親子の信頼関係が築きあげられるのですが、小さい時期だと親も意識することなく過ぎてしまう事も多く、その中で約束、我慢、がんばることを身体で覚えていくのものです。両親をはじめ、家族、子どもに関わるすべての大人にその大切さを実感してほしいですね。

# 交通事故と国保

交通事故など、第三者の行為によって受けた傷病の医療費は、原則として加害者が全額負担すべきものです。しかし、その賠償が遅れたりするときなどには、国保で治療を受けることができます。このときの費用は、国保があとから加害者に請求します。



国保で治療を受けるときは必ず事前に国保に連絡し、すみやかに「第三者行為による傷病届」(用紙は国保の窓口で)を提出してください。

## 示談は慎重に

国保に届け出る前に示談をすると、その取り決めが優先して、加害者に医療費を請求できない場合があります。示談をする前に必ず国保の窓口へ届け出をしてください。

ただし、次の場合は国保で治療を受けることはできません。

- 加害者からすでに治療費を受け取っている場合
- 業務上のケガの場合
- 酒酔い運転、無免許運転などによるケガの場合



## 今月の納期

町県民税(2期分) 国民健康保険税(2期分) 介護保険料(2期分)

8月25日までに納めましょう

地域交通活動推進委員  
に佐川さん・矢内さん

7月7日、石川警察署で地域交通安全活動推進委員の委嘱状交付式が開かれました。

石川町からは、佐川保博さん(双里)、矢内清史さん(高田)が委嘱され、2年間にわたり地域の交通安全を中心に活動することになりました。

また、佐川さんが副会長に選任されました。  
よろしくお願ひします。

8月21日は県民の日です。

石川町では、県民の日記念として、温水プールを無料で開放します。

無料開放日：8月24日(日)  
お問い合わせ先  
温水プール  
☎26-5884

福島県芸術祭

開幕行事を開催

平成15年度第42回福島県芸術祭開幕行事が開催されます。今年度は、県中地区を重点地区として、ひびけ・輝け・心の文化」をメインテーマに、8つの団体が演劇、郷土芸能、オペレッタなどを発表する予定でいます。入場無料です。多数のご来場をお待ちしています。

日時  
平成15年8月31日(日)  
午後1時～  
場所  
郡山市民文化センター  
中ホール

駐車場がありませんので、バス等の交通機関をご利用ください。

お問い合わせ先  
教育庁生涯学習文化スポーツ領域生涯学習文化グループ  
☎024-521-7786

水中ウォーキング教室  
生徒募集

運動不足を解消し、体力の低下を防ぎ、さらには骨粗しょう症や転倒防止のために、水の浮力を利用して無理なく個人の力に合わせ

た水中ウォーキングで、筋力強化を目指しませんか。

平日・時間  
平成15年9月5日(金)～11月21日(金)

毎週金曜日12回コース  
午後1時30分～午後2時30分  
対象・定員

18歳以上の男女(高校生を除く)20人  
ただし、15人に満たない場合は実施しません。

受講料  
5,400円(入場料は別途)  
申込期間  
平成15年8月10日(日)～20日(水)

講師  
石引 明美先生(鏡石町専属工アロピクスインストラクター)  
申込み・お問い合わせ先  
石川町温水プール  
☎26-5884

グリーン購入推進  
キャンペーン参加店募集

環境にやさしい商品などを優先的に購入する「グリーン購入」を推進するため、福島県では10月を「グリーン購入推進月間」と定め、市町村等との共催の下、推進キヤ

ンペーンを展開します。

キャンペーンへの参加店を募集していますので、奮って応募ください。参加店には、参加を示すポスター等を配布するとともに、参加店一覧を県ホームページ等に掲載します。

対象  
環境にやさしい商品の販売やPRを行うお店  
応募期限  
平成15年8月20日(水)

お問い合わせ先  
県庁生活環境部循環型社会推進グループ  
☎024-521-7813

思春期相談ホットライン

小学校高学年から中学・高校は「思春期」という時期。この時期はこころも体もどんどん変わっていきます。

それと同時に人に言えない悩みも増えてきますね。

「思春期相談ホットライン」はみなさんが抱える「どうしよう」に  
お答えします。

どんな相談に応じてくれるの?

- からだや性のこと
- 妊娠や出産について
- 友だち、学校など人間関係の悩み

● 親 家庭などの親子関係の悩み  
対象の方は・・・

- 思春期にある小学生・中学生・高校生
- 思春期のお子さんをもつ方々
- 思春期の男女にかかわる方々

相談窓口  
県中保健福祉事務所  
須賀川市旭町153-1  
☎0248-75-7822

電話相談  
毎週月曜日～金曜日  
午前9時～午後5時  
面接相談  
電話で予約してください。





8月 August			
15	金	心配ごと相談(午前10時~)	老人福祉センター
16	土		
17	日	会長旗野球大会	町民グラウンド
18	月		
19	火	県南高校バレーボール大会	クリスタルパーク・石川
20	水		
21	木		
22	金		
23	土	第4回南東北空手道選手権大会(~24日)	クリスタルパーク・石川
24	日	会長旗野球大会	町民グラウンド
25	月	道路防災週間(~31日)	
26	火	交通事故巡回相談(午前10時~)	役場宿直室
27	水	石川地区音楽祭(~28日) 心配ごと相談(午前10時~)	クリスタルパーク・石川 老人福祉センター
28	木		
29	金		
30	土	防災週間(~9/5) 建築物防災週間(~9/5)	
31	日	県民スポーツ県中大会地域社年ソフトボール	町民グラウンド

9月 September			
1	金	障がい者雇用促進月間(~30日) 知的障がい福祉月間(~30日) がん制圧月間(~30日) 健康増進普及月間(~30日) 緑の募金(秋)(~10月31日) オゾン層保護対策推進月間(~30日) 防災の日	
2	土		
3	日	救急医療週間(~9日)	
4	月		
5	火	協会杯ゲートボール大会 心配ごと相談(午前10時~)	町民グラウンド 老人福祉センター
9	土	協会杯ゲートボール大会 救急の日	町民グラウンド
10	日		
11	月	老人クラブゲートボール大会	町民グラウンド
12	火		
13	水	県会長旗県南野球大会(~14日)	町民グラウンド
14	木		
15	金	老人の日、老人週間(~21日)	

# メモリーコーナー



(平成15年6月1日~6月31日まで届出分 敬称略)

芳矢齋蛭  
賀吹藤田氏  
峰重時名  
男利力子



遠我吉郷川柴中永佐相新  
藤妻田島田田沼藤樂郎  
志和久文仲朋晶寛志新  
津彦美子人子宏子道保良婦  
南南沢沢猫東京北屋須  
町町井井啼都町敷敷賀川双住  
所所



## カップル誕生

柳草志草小我鈴  
沼野賀賀野豆妻木氏  
可愛愛彰小我綾  
純花化斗畑也樺名  
(英勝(正(仁(義  
介彦(充(正(隆(成  
優彦(さ(光(沙(知  
子美(ち(直(沙(春  
子沙(ち(美(織(者  
中曲屋敷入曲下猫双住  
野木入木泉啼里所



## こんにちは赤ちゃん

大竹峻央(知良裕子下泉  
南條ひかり(正マリアル(ジュニア)坂路  
迎瑠唯我(洋樹菊江塩沢  
横川周(靖志美和)大字新屋敷  
小針望(務・牧子)双里  
水野有彩(栄・美子)板橋  
矢吹真奈香(秋雄・真澄)谷沢

渡邊理恵子  
北町



和薄根  
氣葉本  
ヨ菊ヨ  
シ雄シ

長沢沢  
久井井  
保井

# 小さな美術館

第197回  
山形小学校

## 施設の紹介

山形小学校は全校生22人の小さな学校ですが、春は白藤・秋はもみじと四季折々の美しい自然に囲まれた校舎で元気いっぱいがんばっています。5月には伝統ある藤見会が行われました。7月にも講師の先生をお招きして俳句会が開かれました。



「将来の夢は、昆虫博士」

けんや  
酒井研弥さん(1年)

「大好きな昆虫たちといっしょにお散歩したいな。そんな思いをバックにしました。」

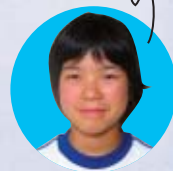

「かわいいセイウチ」

みずほ  
酒井瑞穂さん(6年)

「アクアマリンに行ったときのセイウチを描きました。体の動きがわかるように、丁寧に色をつけました。」

## 編集後記

宮中雅楽鑑賞会、大勢の人々が日本伝統芸能と触れ合いました。子どもたちは退屈な時間だったかな?心地よい音色が眠気を誘ったのかもしれない。少年主張大会に取材の際に、ある小学6年生の女の子からこんな質問がありました。「雅楽をやるためには、どうすればいいの?」私は、驚き、またその小学生に関心させられました。すぐに調べて、その女の子に教えましたが、残念ながら男だけの世界のように、中学卒業後7年間の修行生活等々、厳しい世界ようです。しかし、この事業がきっかけになり、新たな夢や世界を広められたことは、やって良かったと実感できる瞬間かもしれません。(迎 茂城)

## 町民憲章

1. 自然と文化を愛し  
豊かな町をつくりましょう
1. 親切と勤労をむねとし  
住みよい町をつくりましょう
1. 歴史と未来をみつめ  
誇りある町をつくりましょう

## ふるさとの花だより

写真提供 / 関根政信さん



## (ゲンノショウコ:フウロソウ科)

北海道から九州まで生育する多年草で、7月から10月にかけて開花します。別名をミコシグサと言い、和名は古くから下痢止めの民間薬として知られ、煎じて飲めばすぐに効果があるということからこの名があります。高さは30~60cm。花は紅紫色か白色で直径1~1.5cmくらいの花を咲かせます。

## 表紙の登場人物



外楢保育所に通う長女の山田遥香さん(前列右)、二女の実穂さん(前列左)と祖父の右一さん(後列左)と祖母のトシさん(後列右)です。

## 町の人口

7月1日現在住民基本台帳

	19,319人(+10)
男	9,440人(+10)
女	9,879人(±0)
世帯数	5,603戸(±0)

( )内前月比